京城日報
朝刊
本日朝刊八頁
京城府太平通一丁目三一番地　發行所　京城日報社

西尾總司令官南京に到着
意義深き第一歩を印す
城内は一段の活氣横溢

【南京一日同盟】内外時局の進展に對應し聖戰目的貫徹の完璧を期するため今回新に編制を見た支那派遣軍總司令部の最高統帥に任ずべき總司令官西尾壽造大將は、總參謀長板垣征四郎中將以下各幕僚を從へて三十日午後一時過ぎ南京○○飛行場に到着し、新段階中樞の地に意義深き第一歩を印した、飛行場には中支軍最高指揮官山田乙三中將初め在京各部隊長、各部隊幕僚、日支官民代表等綺羅星の如く整列して出迎へれば、西尾總司令官及び板垣總參謀長は先づ山田中將と擧手の禮を交し各將星に對し擧手をもつて應へたのち、自動車で南京メーンストリートを通過、手に〳〵日の丸を打ち振り沿道を埋める小學校生徒、在郷軍人、國防婦人會、居留民などの感激的歡迎に會釋しつゝ午後二時半○○に入つた、この日江南の碧空は快く澄み渡り西尾、板垣兩將軍を迎へた南京城内は一段の活氣が横溢してゐる

東亞新秩序建設の
大理想實現に協力せよ
我出師目的の諒解を期待
西尾總司令官　聲明を發表

【東京一日同盟】支那派遣軍總司令部は支那事變處理に關する擧國一致の根本方針に基き抗日重慶政府を徹底的に粉碎し東洋永遠の平和を確立するため新たに編制せられ劃期的重要性を有するものなるに鑑み、西尾總司令官はこの新編制の意義を明かにし皇軍出師の目的及び今日の新事態に對處する軍の決意を闡明するため、一日午後四時總司令部において中外に對し左の如き正式聲明を發表した【寫眞＝西尾總司令官】

支那派遣軍司令部十月一日午後四時發表＝支那派遣軍總司令官聲明　帝國は夙に聲明せる事變處理の根本方針に基き終始一貫抗日政權の徹底的潰滅を圖ると共に道義を基調とする新秩序の建設に向ひ邁進し來りしが更に時局に即應し支那事變の完璧を期するため今回特に支那派遣軍總司令部を新編制せられたり、軍はその使命に鑑み在支諸軍を指揮し一貫せる方針の下に一意所期の目的を達成せんとす、これがため抗日殘存勢力は徹底的にこれが潰滅を期す、然れども無辜の民を慈しみ戰禍の回復を圖り廣く同憂具眼の士と積極的に提携し以て新支那の建設に協力すべし、在支第三國權益に對しては努めて之を保護せんとすべし、作戰行動中偶發すべき不幸なる事件に對しては誠意を以てこれが解決に當るべし、第三國に於ても特に我が全力をあげて闘爭しつゝある作戰を遂行中の事實とこれに伴ふ必然の情勢とを認識し事變固有の理事態は必ずしも事變後の將來を拘束せんとするものにあらざることを了解し進んで我が目的の貫徹に協力參加し來らんことを希望するものなり、荷も事變間利敵行爲を敢てし或はわが作戰を妨害するもののあらば軍はこれに對し斷乎たる處置を講ずることに躊躇せざるべし　今や全支に亘り和平反共の空氣澎湃として起り更生新支那建設の機運愈よ昂まるの秋、廣く内外各界の人士は須く帝國出師の目的が眞に東洋永遠の平和を求むるにあり、又大陸における皇軍の存在が實に道義に立脚するものなることを確信し、東亞新秩序建設の大理想實現の爲軍に對し戮力協心の實を擧げんことを望む、茲に不動の方針と決意を聲明す

支那派遣軍總司令官

後醍醐天皇
御六百年祭
吉野神宮で執行さる

【吉野電話】建武中興の御偉業を偲び奉る後醍醐天皇御六百年祭典に吉野神宮例祭五十年祭は大和路の風深き吉野山の吉野神宮で一日午前十時から吉野神宮に於て勅使の差遣あり、齋主以下祭員、内閣代理福井参與官、明治神宮宮司有馬大將、三島奈良縣知事を始め地元各團體代表参列の下に執行された、之に先立ち午前八時廿分御祭典御鹵簿の宮司以下五十名の神職奉仕の吉野祭あつて本祭にあつた、儀式行事に續いて獻饌、六百年の昔を偲ぶ奉祝の音は全山に響き厳かな神樂隊の奏楽あつて大阪宮司祝詞を奏上、巫女舞を奉納し第一日の儀式を終つた、午後一時より直會の儀、奉祝式に移り舞樂奉納、萬歳楽の奉納や吉野小學校兒童の旗行列あり、かくて中興の英主を偲び奉つた、二日は午前十時から奉告祭があり奈良縣動員で奈良縣下男女中等學校生徒の閲兵分列、體操大會、全國剣道撲大會、夜は吉野町民の奉祝提灯行列がある

李鍝公同妃
兩殿下
一日朝下關
御着御歸東

【下關電話】故朴泳孝侯爵葬儀參列のため御歸鮮中であらせられた李鍝公同妃兩殿下には一日朝の關釜連絡船で下關御着山陽ホテルに御少憩の後、同九時廿五分發急行で御歸東遊ばされた

護國の英靈四千廿柱
論功行賞發表さる
徐州武漢攻略戰　參加勇士が多數

【東京電話】今次支那事變の戰歿に參加し輝かしき武勲を樹て遂に護國の神と化せる英靈四千二十柱に對し今般勝れた功績行賞が發表せられた、その範圍は昭和十二年七月二十日より同十四年四月二十九日に至る間における戰死者（戰病死）であつて、これを地域別に見れば北支、中支、南支、滿洲の殆ど各方面に及んでゐるが、既報中徐州會戰、武漢攻略戰その他各地の殲滅戰におけるものが比較的多數を占めてゐる、しかして今次は事變處理部隊のものが含まれてゐるが、部隊よりの上申調査などの關係上やむを得ざる事情により、右の中武功行賞に際しては極めて僅少である、右のうちで殊勲甲として選ばれたるものは合計百十六名である

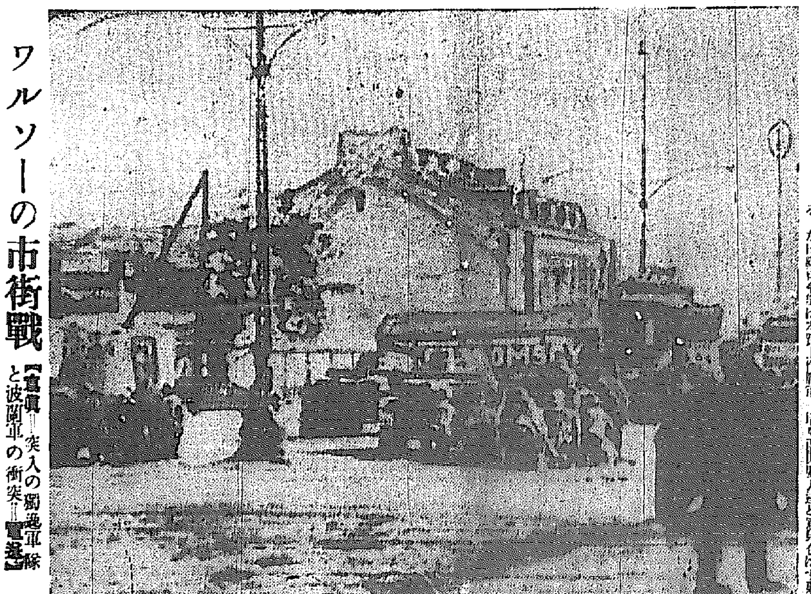

ワルソーの市街戰【寫眞＝突入の獨逸軍隊と波蘭軍の衝突＝電送】

蔣政權に重大衝擊
總司令部は南京に常駐か

【南京一日同盟】重慶抗日政府は世界情勢の急變と新中央政權樹立の進展、その内外の政治、經濟的重壓を蒙り瀕死の關頭に喘いでゐるが、新も續々全支に新軍を派遣するため名將西尾大將、副總參謀長板垣中將が南京に駐在を進めたとは抗日殘存政權に對し大衝動を與へてゐるが、總司令部はこの新支那中央政權の成立に何物にも替へ難き沈默の力となるとはいふまでもなく進んで新中央政權の首都となるものと見られる、南支における總司令部の存在はいよく重大なるものがある、更に總司令部は新支那の根本方針に則り列國の在支權益に對しては飽まで擁護の立場を以て臨むであらうが、いやしくも利敵行爲をなし我が作戰行動を阻害するが如き第三國に對しては斷乎たる態度を以て對處すべく、この意味により總司令部は在支第三國人へ與へる影響も重大なものがある、なほ總司令部は本邦上作戰軍の總司令部である事上重要な戰略的新事態に即應するため揚子江を控へ北京、武漢、上海の中間に對しても緊密する地帶れの場面に對しても一體的行動を有するものではあるが全支に亙る政略的戰局及び今後展開すべき政治の實際に協調し、更に南支方面とも連絡し政治的には古來しばしば支那の首都となり、歴史を有する南京に常駐するであらうとは見られてゐる

王寵惠本腰に
元老派と和平協議
腹臣の魏道明を香港に特派

【香港三十日同盟】某方面より入手の情報によれば國府外交部長王寵惠は熱烈なる和平主張を香港に於て發表すると共に腹臣の魏道明を香港に特派し、二十九日香港に到着した魏は目下張群、蔣元培など國民黨元老派と和平問題に關し種々協議を行つてゐる模樣で、孔祥熙は最近重慶中樞部から香港に到着した許崇智元老派人達と意見合はず取沙汰されてゐる……香港に滯在してゐる模樣で、魏の使命に關しては前途に和平機運醸成をはかるとともに香港在住の有力支那人に働きかけ、又米支文化協會の斡旋によりアメリカ政府の和平調停を斡旋しようとするものといはれてゐる

四川奉節を空襲

【上海一日同盟】重慶間の聯絡飛行場を空襲した我が海軍航空部隊は一日早朝三度四川に侵襲を敢行した

我が江南進擊
西南各大恐慌

【香港一日同盟】我が軍の今次江南作戰は中南作戰に呼應して……

米穀收穫豫想
第一次發表
青森外十一府縣

【東京電話】農林省第一次發表＝青森、宮城、千葉、東京、神奈川、兵庫、岡山、香川、佐賀、長崎、熊本、鹿兒島の十二府縣の本年第一回米穀作況別及び米收穫豫想高は左の如くである、即ち米穀作付反別は七十六萬三百五十二町八反で前年度のそれと比較して一分四厘の減少である、又米穀收穫豫想高は一千四百八十六萬四千五百六十石でこれを前年實收高に比較すれば九分六厘、又前五ケ年平均實收高に比較すれば二分九厘の各々減少である

寺内大將歸國
一日伯林出發

【ベルリン一日同盟】リ外相の招きに應じて訪獨中の寺内大將等一行は、約二週間にわたりポーランド戰線ジーグフリード要塞その他ドイツの實情を具さに視察しつゝあつたが、その使命を全うして一日正午ベルリン出發歸國の途についた、一行はなほニュールンベルグ、ミュンヘンなどに一兩日滯在の後、ナポリに赴き四日夜同地出帆の伏見丸で歸國することとなつた

カー大使香港着

【香港一日同盟】カー駐支英大使は昨日上海より香港に到着した、近く重慶に赴く豫定といはれる

南作戰は愈第九戰區各軍を潰走に追込み擊破しつゝ殲滅を續けてゐるが重慶の御神楽的なる戰況報道は西南各部に非常な衝動を與へ、香港英字サウス・チャイナモーニング・ポストの宣傳電報によれば廣東、廣西、雲南、貴州各省政府は早くも非常なる恐怖を抱きつゝあり、二十八日廣西省政府に對し至急防備の强化を命令した、廣西南寧は日本軍は長沙占領後更に北部廣東に進撃して遅滞なき大勢をその勢中に收めた上、廣西省に進擊して南寧側の武器輸送路を遮斷するとか、西江の水路を確保するに至るものと憂慮して戰々兢々たるものがあるといはれる

獨・ソ・伊同盟に拍車
チ外相の訪獨、種々の取沙汰

ローマ特電〔卅日發〕當地消息筋ではチアノ外相のドイツ訪問は和平案提唱と關聯して獨ソ伊三國同盟の締結に拍車をかけるものと見てゐる

四國の情勢益々非に
羅・遂にソ聯に泣訴
カ外相等ソ都訪問に決定

ブカレスト特電【卅日發】ニューヨーク・タイムス紙ブカレスト電によれば、ルーマニアの願土は今や北方に於てソ聯に脅かされるのみでなく南方に於てもドブルジャの回復を目論むブルガリヤによつて脅かされるに至りルーマニヤは戰々兢々たる情態であるがブルガリヤの陸相及び有力者のソ聯訪問はルーマニヤの神經を一層尖らせてゐる、ルーマニヤ政府がカフエンク外相を二日モスコーに派遣することを決定したのも總ルーマニヤの運命の鍵を握るソ聯に對し自國の現在と安全等について同國の諒解を求めるためであると見られてゐる、現在のルーマニヤとしては當然の措置であると見られてゐる

英、佛、土三國は
共同動作に出づ
ハルカン其他で相互援助決定

ロンドン特電〔卅日發〕卅日附サンデー・タイムス紙の報ずるところによれば近く締結さるべき英佛土相互援助條約は獨伊兩國が地中海バルカン、パレスチナ、エヂプト等において侵略行爲に出た場合における英佛土三國の共同動作を決定したものであると傳へられる、尚ほトルコのソ聯に對する態度に關してはトルコはソ聯トルコ協定に於てソ聯の困難を招くやうなことは行はざる旨を確約すべくソ聯は地中海及びその附近においては侵略行爲に出るが如きことはあるまいとして安心してゐる模樣である

ブレーメン號
ソ聯に避難中

【アムステルダム卅日同盟】大戰勃發以來大西洋上より姿を消してゐたドイツ最大の客船ブレーメン號の行方については色々の風説が傳へられてゐるが、三十日ソ聯のムルマンスク港よりオランダ汽船ヘーゲン號（三三一五トン）のオランダ人船員の口からブレーメン號はムルマンスク港に避難してゐる事實が遂に暴露されるに至つた

遞信辭令（十月一日附）

▲親任官遞信局長官　官房第一課長兼京城中央郵便局長▲元山遞信分掌局監督課長▲新義州郵便局長兼京城郵便局長▲遞信分掌局監督課長▲平壤郵便局在勤▲平壤郵便局在勤▲郵便局長（以下判讀困難）

局長▲同増田一次命遞信局貯金課勤務▲同齋藤荒一命京城中央郵便局遞信事務▲同片岡福命京城中央郵便局小包郵便課長▲同小林命京城中央郵便局保險課長▲同山田佐一命京城中央郵便局保險課長▲平壤郵便局在勤同竹下要人命京城中央郵便局監督課長▲京城郵便局在勤同小野昇吉命京城中央郵便局在勤……

日曜日氣配（十月一日）
▲株式　好悪材料交錯に氣迷ひ傾く日先筋の手仕舞から若干軟調
▲新東　大新八一〇〇　東新一五三〇〇　鐘新一七三六〇　鐘紡八〇一〇
▲鞘取　不變

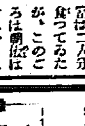

やせてゐてもよく食べるので有名な京城運の島田孤學君、近ごろお腹のせゐか正午のサイレンを待ちかねるやうに弁当をペロリと平げて涼しい顔、或る親切者さんが「ご飯を一寸つに決めてゐるから二合飯を止めたらどうか」と言つたら「パン食にかへておまけにひるは二人分食つてゐた」とか、このごろは何はは……何時もお腹米してゐる、珍説もさうして見給へ御飯がとてもうまいよ」と前奏へてきりに兩頰さんにの前がつけない【寫眞＝島田さん】

新經濟學全集

推薦者　上田貞次郎　小泉信三　河田嗣郎　高田保馬
責任編輯者　東京商大教授經濟學博士　中山伊知郎　東京帝大教授農學博士　東畑精一

刊行の辭
日本はいまや世界とともに全く新しき歴史の創造過程のただ中にある。世界を擧げてのこの混沌の中に於て嚴として東亞の新秩序を構成し得るものにしてはじめて今後の世界史の創造者たり得るであらう。この秋にあたつて我々の大業に邁進する萬人が透徹せる經濟眼をもつことこそは、時局に處する何よりの要諦であり、また確かに昭和百年の大計にあたるものであらう。われわれはアダム・スミスの經濟學が百五十年前の世界に對して湖氾にして適確なる指導力であつたことを記憶してゐる。然し新たなる問題の解決を迫られてある現代は勿論新たなる理論と洞眼とを必要とする。何も其に求められるものは、單に斷片的なる知識の集積でもなければ、又粗野なる空論の展列でもなく、この混亂常なく複雑なる經濟現象の底流を直觀且つ明晰に見究めるところの立體的なる統一理論でなければならぬ。本全集が日本の經濟學を擁し新鋭に期待して世に問らんとするも亦これに外ならない。これによつて經濟の戰士は新たなる氣魄を喚び經濟の指導者は新たなる權威を加へるであらうことを確信するものである。

毎月經濟往來　豫約募集

第一回配本（十月末日）
經濟學一般理論（上）　中山伊知郎
日本經濟史　黑正巖
公益企業・國營企業　鍋山政道
物價とインフレーション　山口茂

各卷本文に展開さるゝ理論と相呼應して本誌は毎月現下の經濟と經濟思想の急々たる展開を逐次解説し、後輩な國策的役割を以て本全集の使命を援助する。加之その獨特の編輯方針は、多くの人々の記憶に親しまれてゐる『經濟往來』の物質を新時代の光のもとに復活せしめつゝ、經濟の理論と現實を解明する經濟文化雜誌の創造を目指してゐるのである。世に經濟雜誌・經濟學雜誌の數は少なしとしないが、アカデミーの香りとジャーナリズムの鋭角とを綜合し、新經濟學全集の壯大なる執筆者群を背景とする『新經濟往來』は必ずや本全集讀者の歡呼を浴びることと信じて疑はない。

內容項目及び執筆者
第一卷　經濟學一般理論（上）　中山伊知郎
第二卷　價格論　櫛井直三　價値論　柴田敬　分配論　山田雄三
第三卷　資本主義經濟理論（下）　手塚壽郎
第四卷　獨占理論　武村忠雄　景氣變動論　永田清
第五卷　經濟學發達史（上）　上田辰之助　古代及び中世　高島善哉　メルカンチリズム　久保田明光　フイジオクラシイ　木村健康
第六卷　經濟學發達史（下）　古典學派　安井琢磨　歷史學派　本位田祥男　主觀學派　堀經夫
第七卷　日本經濟思想史　日本經濟學史　土方成美
第八卷　現代經濟學說　ドイツ生活經濟學　ニコノメトリックス　北歐學派　イタリア新經濟學　高橋義彦　深井英五　青山秀夫　五百旗頭眞治郎
第九卷　日本經濟史　黑正巖
第一〇卷　西洋經濟史　古代及び中世　近世　上原專祿　大塚久雄
第一一卷　商業政策論　東畑精一
第一二卷　經濟政策總論　河田嗣郎
第一三卷　經濟政策各論（上）　工業政策　商業政策　山中篤太郎
第一四卷　經濟政策各論（下）　交通政策　殖民政策　谷口吉彦
第一五卷　社會政策　統計學原論　森田優三
第一六卷　經濟統計學　大河內一男
第一七卷　經濟學及會計學（上）　商工經營論　公益企業・國營企業　公企業論　增地庸治郎　鍋山政道
第一八卷　經營學原理　會計學總論　高瀨莊太郎　竹中龍雄　大隅健一郎
第一九卷　簿記學原論　商業計算學　銀行及金融論　久武雅夫
第二〇卷　貨幣論　金融論　物價とインフレーション　荒木光太郎　山口茂　宮田喜代藏
第二一卷　保險論　生命保險論　海上保險論　火災保險論　社會保險論　農業保險論　末高信　加藤由作　北岡壽逸　近藤文二
第二二卷　日本經濟論　上田貞次郎
第二三卷　統制經濟論　戰時經濟論　經濟資源論　經濟統制法論　價格統制と原價計算　中西寅雄
第二四卷　支那經濟論　安部經濟文化史　支那經濟論　支那幣制論　支那財政論　赤松要　末川博　根岸佶
第二五卷　國際經濟論　東亞新秩序論　國際貿易論　國際金融論　ブロック經濟論
第二六卷　財政學總論　公債論　財政學本論理　井藤半彌　安井
第二七卷　財政學特殊問題　財政政策論　地方財政論　日本財政史
第二八卷　勢力論　經濟社會學（上）　宗教と經濟　倫理と經濟
第二九卷　經濟社會學（下）　國家と經濟　民族と經濟　法律と經濟　技術と經濟
第三〇卷　資本主義の將來　資本主義と社會主義　協同組合論　都市と農村
第三一卷　社會哲學概論

定期刊行　申込は書店又は直接本社に御申込み下さい。全三十二卷、九月より毎月一冊づつ配本。菊判、各卷四百五十頁。豫約金不要、毎月配本時に本社へ定價申込みの方は送料を申し受けます。

內容見本進呈
東京京橋三ノ四
日本評論社

月曜産業

内鮮農家經濟狀態の分析並に比較

米と繭とが七割分

内地の農家收入の構成狀態

農林省では、昭和十一年度農家經濟調査の實績を發表したが、いま、右により農家の收支狀況を觀ると次の如くである

この調査農家は、自作農家は大體一町二段八畝（内借入五畝）小作農は一町二段四畝の田畑を耕作する中堅農家である（家族人員は約六人半）この農家の資本總額は自作農一〇、三〇六圓小作農七、八五二圓で、この内土地資本は年度始に於て自作農は六三、九一％小作農は七〇、五五％を占めて生產への資本投下を阻害してゐる

農家の總收入即ち農業總收入、兼業收入、家事收入の總計は、自作農が一四四一圓、小作農一、三九六圓で、これを前年と對比すると、自作農は九五圓六五錢、小作農は一一〇圓の增加を示してゐる、この內、先づ農業總收入の構成を觀ると次の如くである

種別	自作農 金額	自作農 割合	小作農 金額	小作農 割合
▲耕種收入	九一七、四八一	七三％四〇	九九〇、四三五	八四％〇四
稻作	六五六、七二	五二、五二	七二二、七七	六一、二五
麥作	九一、二五	七、三〇	九二、二八	七、八三
園藝	一三三、一六	九、八五	一二八、五六	一〇、九一
其他	四六、六八	三、七三	四七、七四	四、〇五
▲耕種以外	三一三、〇八	二五、〇四	一六八、九二	一四、三三
養蠶	一六二、四四	一二、九九	九六、一〇	八、一五
畜産	八七、三三	六、九八	三七、六六	三、二〇
▲農産加工	二六、八一	二、一五	二三、一二	一、九六
林野	三〇、〇二	二、四〇	八、五二	〇、七二
其他	六、四九	〇、五二	三、五二	〇、三〇
其他	一九、四九	一、五六	一九、二〇	一、六三
合計	一二五〇、六八	[illegible]	一一七八、四七	一〇〇、〇〇

右表の如く、自作農の農業總收入は一、二五〇圓の七三・四〇％を耕種收入で占めてをり、就中稻作收入が五二・五二％を占めてゐる、耕種以外の收入では、何といつても養蠶收入が最も多く、農業總收入の一二・九九％に當つてゐる、即ち米と繭で農業總收入の六五・五一％を構成してゐるのである、小作農では農業總收入一、一七八圓の八四・〇四％が耕種收入で占め、割合は自作農よりも大である、ことに稻作收が六一・二五％を占めてゐることは注目に値する、耕種外の收入では、養蠶收入が大であるが、その割合は自作農に及ばない、米と繭を合した割合は自作農よりも多く農業總收入の六九・四％に達してゐる

しかし、この農業收入部門では小作料といふ大なる支出があるので、小作農は物納小作料として徴せられる以外の農業收入の增加を見つてゐることは、製作の要と、副業收入、その他の耕種收入割合が、自作農のそれよりも大であることを觀ても判るに拘らず、小作農のこれに依存する度合の低いのは、資本力の薄弱なためとみてよい

現金出納は飛躍

朝鮮 八年度と十三年度との比較

本府農林局では農村振興運動の徹底化に伴ひ昭和十四年度より農家經濟概況調査を開始してゐるが、農家現金收支の實況は頗る飛躍的數字を示してゐる

即ち昭和八年度と昭和十三年度を比較すれば小作農に於て現金收入は七割九分の增加、自作兼小作に於ては五割四分の增加を示し、農村振興運動實施以來農家の經營の多角化、各種副業收入の增加及畜産收入の著しい增加等が主原因として擧げられ、各種農作物の價格昂騰も又重要原因を占めてゐることは否めない、一方支出方面を見ると小作農に於て六割七分の增、自作兼小作農に於て三割八分の夫々增加となり收入に對比して稍少ではあるが支出の激增を示してをり、計劃的農村振興の效果を如實に示してゐる

然しながら支出部門における相當大なる支出增を見てゐることに特に留意すべきで殊に購入肥料の[illegible]下に[illegible]止、節約せねばならぬ[illegible]であるとせねばならぬ、即ち昭和八年と同十三年との對比左の如し（西北鮮を除く）

（註▲印は昭和八年度◇印は昭和十三年度）

▲農家經濟概況調査に依る小作農家の現金收支增加狀況（南、中鮮の部）

道名		總收入	同戸當	增加步合	總支出	同戸當	增加步合
京畿	▲◇	[illegible]	[illegible]	[illegible]	[illegible]	[illegible]	[illegible]
忠北	▲◇	[illegible]	[illegible]	[illegible]	[illegible]	[illegible]	[illegible]
忠南	▲◇	[illegible]	[illegible]	[illegible]	[illegible]	[illegible]	[illegible]
全北	▲◇	[illegible]	[illegible]	[illegible]	[illegible]	[illegible]	[illegible]
全南	▲◇	[illegible]	[illegible]	[illegible]	[illegible]	[illegible]	[illegible]
慶北	▲◇	[illegible]	[illegible]	[illegible]	[illegible]	[illegible]	[illegible]
慶南	▲◇	[illegible]	[illegible]	[illegible]	[illegible]	[illegible]	[illegible]
江原	▲◇	[illegible]	[illegible]	[illegible]	[illegible]	[illegible]	[illegible]
計	▲◇	[illegible]	[illegible]	[illegible]	[illegible]	[illegible]	[illegible]
平均	▲◇	[illegible]	[illegible]	[illegible]	[illegible]	[illegible]	[illegible]

調査戸數 ▲京畿二二五▲忠北九五▲忠南八八▲全北一五三▲全南二二四▲慶北一〇二▲慶南二三一▲江原一六七◇計一二七五◇平均一五九

▲農家經濟概況調査に依る自作兼小作農家の現金收支增加狀況（南、中鮮の部）

道名		總收入	同戸當	增加步合	總支出	同戸當	增加步合
京畿	▲◇	[illegible]	[illegible]	[illegible]	[illegible]	[illegible]	[illegible]
忠北	▲◇	[illegible]	[illegible]	[illegible]	[illegible]	[illegible]	[illegible]
忠南	▲◇	[illegible]	[illegible]	[illegible]	[illegible]	[illegible]	[illegible]
全北	▲◇	[illegible]	[illegible]	[illegible]	[illegible]	[illegible]	[illegible]
全南	▲◇	[illegible]	[illegible]	[illegible]	[illegible]	[illegible]	[illegible]
慶北	▲◇	[illegible]	[illegible]	[illegible]	[illegible]	[illegible]	[illegible]
慶南	▲◇	[illegible]	[illegible]	[illegible]	[illegible]	[illegible]	[illegible]
江原	▲◇	[illegible]	[illegible]	[illegible]	[illegible]	[illegible]	[illegible]
計	▲◇	[illegible]	[illegible]	[illegible]	[illegible]	[illegible]	[illegible]
平均	▲◇	[illegible]	[illegible]	[illegible]	[illegible]	[illegible]	[illegible]

調査戸數 ▲京畿二三一▲忠北九二▲忠南八七▲全北一四六▲全南二一六▲慶北九〇▲慶南二〇〇▲江原一五〇◇計一、二一〇◇平均一五二

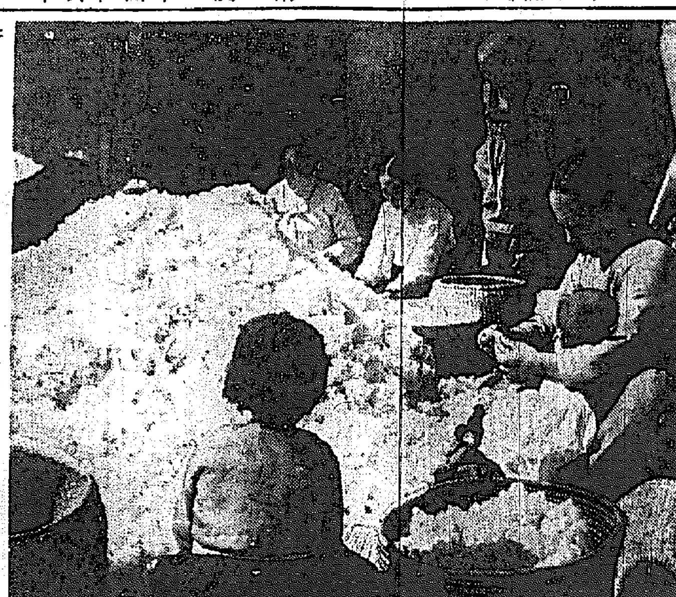

米の不作は棉で

早害にもめげず棉花は立派に開花した、黄海、平南、忠南北、全北は早くも共販出廻を初めた「米の不作はこの棉でとりかへすのだ。」と選別にいそしむ農家の婦人たちの眞剣な顔を御覽下さい

研究を要す 元山の牡蠣

新京の牡蠣需要は一ヶ年約五千圓に達し主なる供出地は大連、元山で就中元山の牡蠣は品質優秀として歡迎されてゐるが、朝鮮貿易協會新京出張所では鮮産牡蠣の輸出振興對策として元山牡蠣は價格、剝身加工の點につき適に研究を要[illegible]

商工團體の實勢を調査

再編成へ前進

統制經濟下にある中小商工業者の組織化及び統制强化は

一、同業者の過多と無統制

二、經營の不合理

三、大資本の壓迫

四、金融難に惱むものとして緊要視されて特に府內十九商工會議所所在地以外の地方商工團體の組織統制は最も急務となつた

そこで朝鮮商工會議所では各道の援助の下に地方商工團體の實勢を調査中のところこの程大體終了を見た商議ではこれを基礎として近く地方商工組織化について對策を講ずることになつた、調査による地方商工團體の實勢は左の如く、團體數は商工會六〇を筆頭に實業會、協會、商友その他の順となり總計一一二團體會員一三、三〇九人で詳細なる內譯は左の如くなつてゐる

道名	團體數	會員數	經費（圓）
京畿	[illegible]	[illegible]	[illegible]
忠北	[illegible]	[illegible]	[illegible]
忠南	[illegible]	[illegible]	[illegible]
全北	[illegible]	[illegible]	[illegible]
全南	[illegible]	[illegible]	[illegible]
慶北	[illegible]	[illegible]	[illegible]
慶南	[illegible]	[illegible]	[illegible]
黄海	[illegible]	[illegible]	[illegible]
平南	[illegible]	[illegible]	[illegible]
平北	[illegible]	[illegible]	[illegible]
江原	[illegible]	[illegible]	[illegible]
咸南	[illegible]	[illegible]	[illegible]
咸北	[illegible]	[illegible]	[illegible]
計	[illegible]	[illegible]	[illegible]

なほ右表は九月十五日現在の調査で同表漏れの團體も若干あるものとみられてゐるが、地方商工團體は殆ど網羅されてゐる見込である

而してこれら商工團體の經費狀況を見ると百圓未滿（八）百圓以上（廿二）五百圓以上（廿四）一千圓以上（十四）二千圓以上（八）五千圓以上（六）一萬圓以上（一）二萬圓以上（一）不明十六となり五百圓以下の團體が最も多數を占めてゐる、このことから以つて全般を推することは出來ぬが大衆の會員數の貧弱と共に財政的の基礎薄弱で團體活動の充分なる機能發揮を望みうべくもない、即ち會員狀況を見ると十人未滿（七）十人以上（一）卅人以上（十八）五十人以上（卅八）一〇〇人以上（一一〇）三〇〇人以上（六）不明八となり、二〇〇人以下の中小團體が大半を占め年月別に見れば[illegible]と明治三、大正九、昭和四年[illegible]同九年以降一八、同十年以後六四で近年におけるものが比較的多く、時局に即應すべく改組したもの少なからず、地方商工團體の組織化に積極的な傾向が醸成化しつゝあることが看取される

以上の情勢に對する商工會議所の方針としては商工會の法令化、商工會議所との連繋を圖り一方商工團體の育成的指導機關の樹立と促進＝所謂『商工團體』の組織化＝に邁進する意向である、最近における統制法の變動による統制强化はこれら組織化を促進するものとして期待されてゐる

熱、一部落を淨化

これぞ！警民一體の模範

思想惡化の極にあつた部落が熱と努力で淨化して立派な更生部落に仕立て上げた警官がある

咸北道吉州署管內[illegible]駐在所巡査神田村加氏は昭和十二年五月着任したが、この部落は賭博、盗難、暴行事件の絶え間なく見に堪へないものがあり大正八年騷擾事件のときは最も多數の不逞者を出したと云ふ部落で[illegible]等々の秘密結社を作り男女とも會員となり官憲の取締に對しては極力反抗する有樣であつた、[illegible]一日一日と生活苦のどん底に陥ちてゐたが、この部落はてた部落民を根本的に救出するには、身を以て教化し人間の觀念に燃えることによつて初めて可能であると思ひ以來部落民、自衛團、婦女會等を組織して教化の中心となし自己は朝の草刈にも村人と共に五時に起床して範を示し鋤を握つて野良に出るといつた調子で病身の妻を家に殘して二歳の子供の手をとつて每夜月例會に出ることも缺かさず蔬菜の增殖、[illegible]振興に關するあらゆる運動を身を以て示した結果、村人も遂にこれに感化され今日では立派な更生の村として輝かしい明日を約束され[illegible]は部落の誇りとして喜ばれてゐる

産業顧問

白菜が萎縮する

問　最近まで良く成長して來た白菜が、四、五日前から葉が黄色に變じ萎縮してしまひましたが原因は何でせうか、防除法はありませんか（忠北金生）

答　實物を見ないと一寸判りかねますが、恐らく好蟲の害でなければ多分肥料まけでせう、濃厚な肥料を施したのでありませんか、なほ大面積に被害があれば病氣かも知れないので被害標本を水原の農事試驗場に送つて鑑定して貰ふのがよいと思ひます

滿洲國の鑛業權

問　（一）滿洲國鑛業權を取得したいのですが出願は何處へ出せばよいでせうか（二）滿洲國鑛業法令及び出願書作成に必要な滿洲國治安部發行十萬分一地圖（通化附近）の發賣所を敎へて下さい（三）滿洲國鑛區圖の閲覽は何處で出來ますか（黄海道谷山、一讀者）

答　（一）出願は鑛區の所在地を管轄する[illegible]經由滿洲國經濟部大臣宛に出願すればよろしいです（二）滿洲國治安部宛に照會下さい（三）滿洲國經濟部です

馬産の將來性

問　朝鮮における馬産の將來性並に馬事に關する良參考書籍數示下さい（京城、朴生）

答　大陸兵站基地としての朝鮮馬産計畫は既に樹立され咸南北兩道を主體にその增産を圖つてゐるが、全鮮的に及ぼす方針ですから將來は有望です、參考書としては次のものをおすゝめします ▲最新實用馬事全書（定價一圓）菊地榮五郎著（發行所）京城府[illegible]町十四有[illegible]書店 ▲池松常記著「實用馬學」定價四圓（發行所）同じく有隣堂書店です

ゴム等の販賣店

問　ゴム靴、タイヤ修繕用の張りゴム及びゴム糊の販賣店及び入手方法を御教示下さい（京城、一讀者）

答　張ゴム及ゴム糊は目下朝鮮總督府の方で配給統制をして居りますから總督府の證明を得なければ入手出來ません

注射液用小瓶製造

問　注射液用小瓶製造工業に關しお尋ねします（一）製作機械購入先（二）原料ガラス管の購入先（三）非常時にも關係なく開業出來ますか（五）製造に關する參考書（京本）

答　（一）手吹でやりますから機械はいりません（二）京城府朝鮮硝子工業會社です（三）極めて小資本（五萬圓以下）のものですから非常時に關係なく開業出來ますが相當の技術を要します（四）朝鮮硝子工業會社があります（五）分り兼ねます（城朴生）

苹果貯藏の包紙

問　苹果の貯藏果に適當な包紙はありませんか（元山生）

答　貯藏中の腐敗、ヤケ、乾腐とかの防止には油紙、オイル紙、ワセリン紙等がよいでせう、ワセリン紙の作り方は紙四、五枚毎にワセリン乳液を塗り、積み重ねて一晩陰乾しにしてこれをバラバラにして陰乾します、市販品としては東京市王子區堀船町一ノ七三、日本レーヨン紙株式會社で製造してゐる

京菜の直接依頼

問　京菜を取次店を經ず直接京都へ取引依頼したいのですが信用ある店を御敎へ下さい（大田松本生）

答　京都市中京區烏丸通京都商工會議所へ御照會になるのが確實な方法と思ひます、其他の關係で、直接依頼するよりも鮮內の信用ある店を經由になつた方が便利と思ひます、なほ京城にある取次店は ▲京城府本町二ノ三七みのや果物店▲明治町二ノ七一まるや京城果物店▲同吉市町四三平田屋果物店▲本町五ノ一冊六末廣屋等です

栗、樫の取引先

問　所有山林中八、九十年を經た栗及び樫の木があるのですがこれを良材として高く處分したいのですが取引先不明で困つてゐます、左記事項について御教示下さい 一、需要者の使用は如何なる方面ですか 二、枕木が一番よいと思ひますが枕木はどうして鐵道局又は會社へ入れますか 三、枕木の相場は如何程ですか 四、適當な商店を御紹介下さい（大田、豊林生）

答　一、ナラは薪炭用の外建築材、家具材、器具材、鐵道枕木、電柱腕木、船舶材、樽材等に使用されます 二、鐵道局又は各鐵道會社の枕木は指定商人より納入せしめるので直接生産者と取引は致しません 三、相場は各寸法等級及び選擇によつて異りますが、[illegible]四圓五十錢內外でナラ材も略同樣です 四、左記へ御照會下さい、京城府旭町一ノ六三、朝鮮枕木組合

苹果の日ヤケ

問　苹果紅玉の日ヤケが多くて困りますが何とかよい防止法はありませんか（成興 朴生）

答　[illegible]午後二時前後が又は[illegible]の日に行ふがよい、そして[illegible]

毛皮の鞣し方

問　毛皮を鞣す方法と藥品を御教示下さい（京城、李生）

答　七月十日附本紙家庭欄の「簡單な毛皮の鞣方」と題する中に詳細述べてあります紙面節約のため再掲致しません、御参照下さい

産業顧問　産業相談は京城日報産業顧問宛、官製葉書にて質問のこと私信では御答へしません、産業欄にて御答へします、なほ紙上匿名は可なるも住所氏名は明記して下さい（係より）

有望な罌粟油製造

朝鮮製油が積極的增産企圖

工業用として或は食料として近來ますく需要視されてゐる罌粟油は朝鮮では[illegible]に工場を持つてゐる朝鮮製油工業株式會社で企業化され罌粟の集荷增大に連れ積極的な增産計畫が企圖されてゐる從來罌粟の實は耕作者が自家で燃料又は食用として消費してゐたものであるが[illegible]の結果油化に成功し遂に今日の企業化にまで進展したものである、特に工業用としての罌粟油はその乾燥度の高いことから航空機製作にはなくてはならぬものであり食用としての價値は最近著しく增大してゐる

從來フランス、ドイツあたりから輸入してゐた高級精製オイル等も罌粟油を加工することにより舶來品以上の良質のオイルが製造され用途は極めて廣汎である、又食用としても味覺の點で蔬菜他の油より秀でてをり食用としても今後非常に期待されてゐる、目下朝鮮で朝鮮十萬品として食糧用の罌粟油を賣出すことになり目下宣傳パンフレットの作成中である、既に工業用としての油は東京[illegible]で賣

見本品證明制

意見具申通牒

見本品證明制に付ては既に內地及び滿洲がこれを廢止してゐる今日、朝鮮においてもこれを中止すべしとの意見が擡頭、去る九月廿二、三の兩日大田において開催された全鮮商工會議所聯合會において討議されたが、遂に決定を見ず朝鮮商工會議所ではこれが可否の點に付き更に研究を加へることゝなりこの程各地商工會議所に對し意見の取纏方通牒を發した

放談

噂に出た矢島杉造

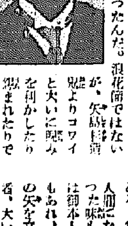

米穀局[illegible]令の實施で、朝鮮の米取引も自然[illegible]、京城に米穀市場會社が新に生れる。[illegible]中央會も生れると云ふんで、新會社の社長は當然この二つのかけ持ちだ。そこで總督府天下りだと聞からきめてかゝるお人好しの京城財界人なんだから[illegible]の候補者の[illegible]が[illegible]の矢島が[illegible]しそうだとみれば、自分で勝手にして[illegible]ら社長の椅子におさまつた[illegible]なんだから、[illegible]

[illegible]しかし米穀一大事の[illegible]が、[illegible]をと出られりゃ[illegible]つこあるまい。[illegible]なるとみてゐるが、[illegible]になつたつて[illegible]だし矢島で大いに結構だ。

ところで米と矢島の[illegible]なんだが、[illegible]の時代なんだから、[illegible]矢島といへば內務局の矢島といつた方が通りがよい[illegible]で、[illegible]內務局に[illegible]頑張つてゐたもん[illegible]

[illegible]地方の內務部長職は、矢島の[illegible]をゴッチャにした[illegible]された[illegible]であつたんだ。[illegible]が、矢島[illegible]よりコワイと大いに[illegible]を利かしたり[illegible]それが崇つてコチ〈の官僚型で、[illegible]が利かない、何處を押したつて人間味などさらくないやうな[illegible]んで矢島の[illegible]は相當なもんだ。[illegible]るところもあるんだが、[illegible]には用事ない。これ

が米屋さん相手の商賣が出來るかなんて、まだ決まりもしないのに[illegible]な事は申上げるものぢやない。だが[illegible]に入つてから大分違つて來てゐる。役人の衣を脫いで[illegible]人間になるとそこにはまた[illegible]つた味もあるんだから、そこは御本人の心掛け一つだ。兎もあれ、米界[illegible]の矢を立てられた矢島たる者、大いに光榮の至りだ。[illegible]會社は[illegible]になるし、[illegible]になるんだから、こゝにうんと役人を詰めこんで大いに[illegible]させ米[illegible]になつてから[illegible]なんて[illegible]出來ないやうやつとくのも面白いぢやないか。（[illegible]寫眞＝矢島氏）

佳木斯にて

朝鮮物產展示

三江省佳木斯は古來北滿地方の特殊物の集散地として知られてゐるが、近時北滿の開發に伴ひその發展ぶりは目覺しく、從來松花江航路の關係上ハルビン商圈の影響下に置かれハルビン商人の手を通じて供給されてゐたが、圖佳線の開通以來最近は北鮮三港を通じて內地及び鮮產品の取引を開始せんとの氣運が釀成されつゝある

この情勢に備へ朝鮮貿易協會佳木斯出張所では同地商工公會其他關係者と聯絡鮮產品宣傳普及に努力してゐたが、今回愈々佳木斯商工會內に朝鮮物產見本陳列所二基を新設し鮮產品の宣傳紹介に努めることになつた、この施設により從來地域的に內地關係より不利な立場にあつた鮮產商品も同地商人に認識の機會を與へることとなり期待されてゐる

朝鮮電力總會

一分增配案可決

朝鮮電力では卅日午後一時より定時總會を開催各議案を附議した結果一分增配の三分五厘配當案等を原案通り可決した

德富蘇峰先生著

近世日本國民史

明治天皇御宇史

先生が『近世日本國民史』を執筆せられた動機は、實に明治天皇御宇史を述作して之を百世子孫に傳へんとするにあつた。今やその大眼目たる「明治天皇御宇史」が刊行せらるるに至つたことは國民の均しく感激措く能はざる所であらねばならぬ。これこそ眞に先生の愛國的熱情の結晶といふべきである。先生の透徹せる史眼と自在の筆致とを以て明治昭代の眞相を忌憚なく論述せられた此の大史篇こそは、我が國民が子々孫々まで一人殘らず愛讀して其の光輝ある史實の一大教訓を身に體し、血を沸かし心を鍛へて國民的精神の發揚に勉めねばならぬ不朽の寶典である。興亞の大使命達成に邁進しつつある現下の時局に於て、全國民必讀の書は實に此の巨作の他に出づるものはない。

内容目錄進呈

第一冊發賣 以下順次刊行

特製版 五百頁美裝 定價金四圓五十錢 送料廿二錢

新製版 五百頁美裝 定價金貳圓五拾錢 送料十四錢

近世日本國民史 織田氏時代前篇ヨリ孝明天皇御宇ノ終ニ至ル迄 六十一冊

上製本 自第一冊至第六十一冊 定價各冊金五圓 送料廿二錢

並製本 自第一冊至第六十一冊 定價各冊金貳圓五拾錢 送料十四錢

普及版 自第一冊至第五十冊 定價各冊金貳圓 送料十二錢

（普及版ハ織田氏時代前篇ヨリ開國日本ニ至ル迄 以下近刊）

右何レモ御希望ニ從ヒ分冊賣致シマス。

東京神田錦町 株式會社 明治書院 振替東京四九九一番

鹿茸トニク

内科 小兒科 レントゲン科 今村病院 京城府若草町大通り舊館橫入新館 院長 醫學士 信田秀 入院隨意 普通病室・個室 電話本局(2)一八三一番

早稻田大學講義錄

校外生募集

支那事變の進展に連れて朝鮮・臺灣・滿洲等に於ける青年男女の知識慾は頓に向上し・我が講義錄の讀者の如きも日に增し激增しつつあり・躍進日本の爲めに寔に慶しき極みである。諸君も一日も早く入學して時代の要求に添へ得る實力を養つて頂きたい。入學資格は小學校卒業程度。何人も先づ内容見本を請求あれ。

中學講義 ／ 商業講義 ／ 高等女學講義 ／ 政治經濟講義 ／ 法律講義 ／ 文學講義 ／ 建築講義 ／ 電氣工學講義 ／ 電氣工學 機械 講義

内容見本は本部へ申込めば無料でお送りいたします

東京牛込 早稻田大學出版部

早稻田大學總長 田中博士

スポーツ

第十六回京城府民體育大會

若き血の三千餘名 秋晴れの大地に競ふ

銃後國民の體位向上をめざす第十六回京城府民體育大會の入場式は、始政記念日と興亞奉公日の意義ある一日午後零時半から京城運動場において參加人員三千餘名參列の下に盛大に擧行、定刻役員選手入場すれば京城府社會課長開會の挨拶を述べ國旗に對して敬禮、宮城遙拜、國威宣揚、護國の英靈に默禱を捧げ、大會長高橋府尹から競技の意義を強調した挨拶あり、選手を代表して金選手力強く宣誓、府尹の辭を述べ式を終了した

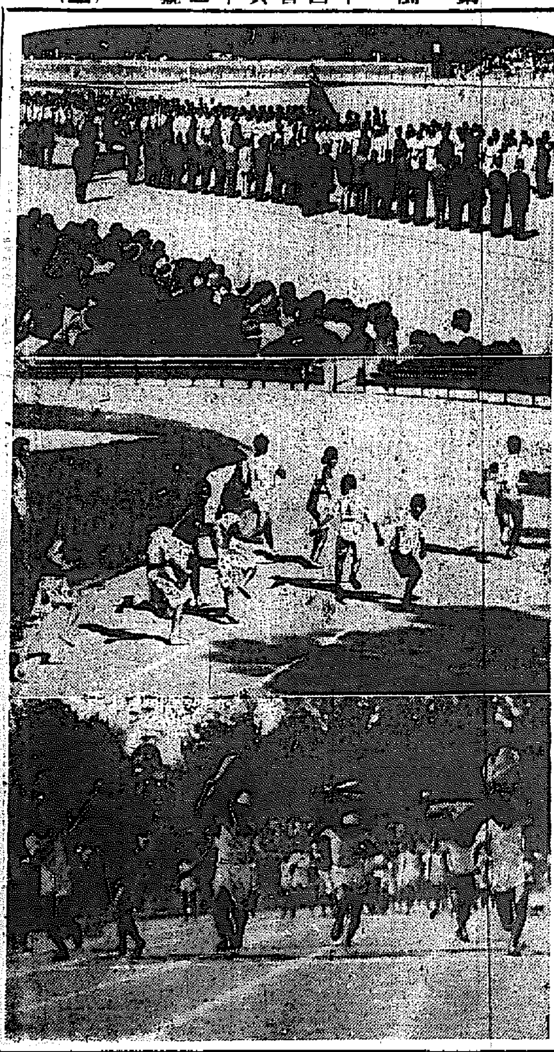

寫眞 上から入場式、各町對抗五百米繼走少年部へトンダチ、队舞競走

推力で世界記錄 重量擧競技 南(龍研)の殊勳

府民重量擧競技大會は一日午前十一時から京城グラウンド前の府民會場で擧行、世界新記録保持者南龍熊君(龍研)は六〇瓩級推上で自己が保つ世界最高記錄九七・五瓩を遙かに突破、一〇二・五瓩といふ驚異的世界新記錄を樹立、力の半島の名をますます高めた、當日の大會成績は次の通り【寫眞は南選手】

一般

◇五二瓩級 1崔康煥(北岳)……二一五・〇、3金錫石(北岳)二

◇五六瓩級 1朴允浩(舟橋)二二〇・〇、2金東化(京城)二一〇・〇、3石仁均(公州)二

◇六〇瓩級 1南龍熊(龍研)三二二・五、2李英龍(成城)二三〇・〇、3金龍山(青雲)二

◇六七・五瓩級 1金錫載(平和)二七五・〇、2李英國(京)二三五・〇

◇七五瓩級 1洪斗均(往十)八五・〇、2高正守(龍研)五七・五、3金容九(平和)二

◇八二・五瓩級 1……(無所)一一五〇・〇

學生

七・五、2高根源(徽文)……七・五、3金東先(徽文)二

◇五四瓩級 1李彰永(徽文)九二・五、2李錫榮(東星)一六

◇五七瓩級 1崔俱基(中東)二七五・〇、2李聖八(普學)二、3金守祖(徽文)二

◇六〇瓩級 1金相兒(普成)二三〇・〇、2朴鳳秋(徽文)二〇〇・〇、3安東軟(徽文)二

◇六七・五瓩級 1金鳳道(徽新)二二七七・五

◇七五瓩級 1河相玉(普成)六七・五

◇八二・五瓩級 1洪……(普成)一五〇・〇

八十名を撫斬り 金容喆(本府)優勝

京城府民卓球大會

京城體育協會主催第一回京城府民卓球大會は一日午前十時から朝鮮日報三階ホールで開催、八十八名の選手參加熱戰を續け結局金容喆(本府)片岡(商銀)を破つて優勝、午後三時散會した主なる成績

第四回戰

金容喆(本府)3―0金龍鎬(三和銀)

準々決勝

金泳世(光化)3―2金仁(殖銀)

森島(殖銀)3―1平松萬(無)

李鶴煥(雅樂)3―1鄭錫武(本府)

菊池(殖銀)3―2崔鍾煥(雅樂)

朴作淳(雅樂)3―0許民鎬(京電)

片岡(商銀)3―1吳俊沫(本府)

山本(遞信)3―2崔耐來(京郵)

金容喆(本府)3―2金商天(光化)

準決勝

金容喆(本府)3―0李鶴煥(雅樂)

片岡(商銀)3―1山本(遞信)

決勝戰

金容喆(本府)3―1片岡(商銀)

岩澤來島優勝 一般實業庭球

一般實業庭球選手權第一日成績は左の通り

洪(殖銀)……四―……(銀行)

李(京電)……四―……(殖銀)

準決勝

(岩澤・來島)四―〇(朴・李)

決勝

(岩澤・來島)四―〇(金・野)

準決勝 金容喆(本府)3―0李鶴煥(雅樂)

片岡(商銀)3―1朴作淳(雅樂)

決勝戰

121111101

108 8 1211

卓球選手 【大邱】頓宮殿卓球の滿北代表選手一行郡鐵の郵政殿、道鐵李達得、同前田正雨役所の金基澤の四名は若月氏引率の下に三日夜行で京城へ向ふ

軍大訓練競技大會

府主催大同大商會明德ヶ丘で十月七・八兩日第七回朝鮮支部競技大會が開催する

桜洞、崇仁新設優勝 各町對抗五百米繼走

各町對抗五百米繼走大會の成績は次の通り

『少年部豫選』

▲第一組 一着 桜洞町會、二着 南部芳町會

▲第二組 一着 西氷庫町會、二着 倉川町會

▲第三組 一着 阿峴町第二區町會、二着 崇仁新設町會

『少年部決勝』

一着 桜洞町會、二着 崇仁新設町會、三着 阿峴町第二區町會

『青年部豫選』

▲第一組 一着 崇仁新設町會

▲第二組 一着 西氷庫町會、二着 中小町會

▲第三組 一着 唐內發町會、二着 本町一丁目町會、明治町會

『青年部決勝』

一着 崇仁新設町會、二着 唐內發町會、三着 本町一丁目町會

鐵道勝つ 一般蹴球決勝

一般蹴球決勝戰は一日午前十時から開催、四對四の同點となり、延長戰に入り結局八對四で鐵道勝つ

鐵道 8 (2―1、2―1、4―0、0―3) 4 京城サッカー

銀行團優勝 府民野球決勝 8―0

府民硬式野球大會決勝戰、殖銀對銀行團は一日午前十時卅五分から京城運動場で開始、銀行團が優勝した、審判石本、武田

銀行團	1000133	8
殖銀	0000000	0

老いも若きも 商工從業員大運動會

第一回京城商工從業員大運動會は午後一時から府民運動場で六百餘名參加の下に開催、成績は次の通り

『叺繩競爭』

▲第一回 一等坂野會枝(坂野合名)二等洪官內(北部商會)

▲第二回 一等朴祀鍋(北部組)二等李本圭(武隆)三等吳得成

▲第三回 一等金恆和夫(日鮮商會)二等

『算盤競爭』

▲第一回 一等李文壓(北島商店)

▲第二回 一等金仁銀(丸貿)三等なし

▲第三回 一等金昌翊(文)三等なし

▲第四回 一等李禹錫(女)二等吳……

▲第五回 一等金仁鎬(朝貿)三等なし

『包裝競爭』

▲第一回 一等高明光(西川商店)二等朴次乾(小山田商店)三等劉萬交(坂野合名)

▲第二回 一等金讃日(島崎商店)二等金鳳鉉(鐘淵)

▲第三回 一等李一等平木源(京城事業)

▲第四回 一等李世東(日中屋)

▲第五回 一等李起燮(丸實)

『手榴彈投げ』

▲第一回 一等金在由(島居製)二等崔完洙(吉水洋服店)

▲第二回 一等池澤柱(安田商店)二等

▲第五回 一等朴相範(ベテルセン)二等小林長五(ライオン)三等金

▲第六回 一等金漢天(小坂商店)二等張福南(大隆)三等朴杉福

▲第七回 一等金顯聖(國際百貨)二等崔仁秀(佐伯家具)三等宋昌錫(安田)

▲第八回 一等池澤煥(丸三)二等崔相紀(佐伯家具)三等金錫泳(北島商店)

『荷送リレー』

▲第一回 一等安相淳(今田屋)林田誠(大村商店)金炳大(京城菓子)辛永洙(同)許(同)二等吳隆天(小山田商店)李……(西田商店)

▲第二回 一等金相根(明新商會)金華(吉水洋服)宋鳳用(同)

▲第三回 一等高尚雨(ベテルセン)林(同)一等平木源(中村屋)

▲第四回 一等李仁錫(花屋洋服店)二等

▲第五回 一等鄭元實(三見)二等

▲第六回 一等金敬成(國際百貨店)二等朴載相(北島商店)

『商工對抗リレー』

▲第一回 一等赤組田澤(丸三)外四名、二等卜組申錫浩(三和商店)辛燕玉(京城菓子)外三名

▲第二回 一等卜組李忠源(北島商店)外四名、二等揮鍊組(東亞貿易)

鐵道優勝 籠球と排球 スパルタと

一日、京城運動場で擧行の京城府民籠球第二日排球競技は籠球でスパルタ倶樂部、排球は鐵道事務所が優勝

籠球

◇決勝 スパルタ 53 (25―16、28―19) 35 鐵道

排球

◇準決勝 鐵道 2 (21―15、21―17) 0 小林商店

鐵道 2 (21―20、21―18) 1 朝鮮總督府

◇決勝 鐵道 2 (21―14、21―13) 0 京城電氣

今までと違ふ治療法

慢性胃腸病に新しい藥ができました

胃腸病が一度コヂレて慢性になるといろ／＼の藥を服んだり手當をしても仲々治り難く、かなり惱んでゐる人が多數にあります。所が今度、この治り難い慢性胃腸病を、今までと違つた作用で治療する藥が發見され、最近は各方面で認識を高め盛んに賞用されてきました。

酒タバコ の呑みすぎ、甘味性、刺戟性、脂肪性の食物が好きな人、間食の好きな人、或は大病を患つた人が一たん胃腸を惡くすると、容易に元通りにならないのは、かうした人達の胃とか腸の粘膜には、知らず／＼炎症ができ、その炎症が日々の食物にたえず刺戟されて仲々治りきらないからです。

然るに多くの人は、胃腸が惡いと直ぐ目先の消化とか、胸やけとか胃痛とか、便通とかを一時的に良くする藥を服み、肝心のこの炎症を治すことを忘つてゐますから、胃腸はいつまでも本格的に良くならないばかりか、胃カタル、胃酸過多、胃下垂、胃弱、異常醗酵、

腸カタル などの種々の症狀を併發し、もしこの炎症が惡化して糜爛、潰瘍性となると、重症の胃潰瘍、胃癌、腸潰瘍となる危險を生じます。

從つて慢性の胃腸病を早く治すには、何よりも第一にこの粘膜に生じてゐる炎症とか糜爛を治療し、同時に胃腸内の有毒素、腐敗醗酵物などを消掃することが根本問題であると言はれてきました。

こゝに着眼して創製されたのが今まで許制の新胃腸藥、錠劑『トモサン』です。

こんな症狀に ―特に好適です

▼…胸やけがする、吞酸が込みあげる、食後か空腹時に胃が痛む、腹が張る、食慾がない、食慾があつても食べられない。

▼…或は下痢便、しぶり腹、腹鳴などがつゞくとか、一日に五回も六回も下痢のある方。

▼…その外、酒、タバコ、甘い物、辛い物、脂ら物が好きで、たえず胃腸が惡く惱んでゐる人。

胃腸の働きが活潑となる ★一時的にあらず・本格的の療法

◇……今まで評判の新胃腸藥として各方面でさかんに賞用されてゐる『トモサン』とは、今までの消化劑、榮養劑、酵母劑、或は胃散、重曹劑などとは全然、本質が相違し、その重要な藥理作用は……

第一に、被覆作用と言ひ……胃とか腸の粘膜に生じてゐる炎症、糜爛、或は潰瘍面をちやうど繃帶のやうに被覆して、種々の刺戟をさへぎりながら、これを健康粘膜に回復させる作用と

第二に、吸着作用と言ひ……胃腸病に最も害のある胃腸内の有毒素と腐敗醗酵物を吸收して大便中に排出し、さらに腸内に繁殖する種々の有害細菌を殺菌する作用です。

◇……即ちトモサンは今まで胃腸藥が無效とした消化とか榮養とかは第二の問題とし何よりも先づ胃腸病の病源を治療し、それによつて胃腸の自活力を盛んならしめ、胃腸自身の働きで食物を消化し、榮養分を吸收させるのが新しい特長です。

◇……永年の慢性胃腸病で惱む方は一日も早くこの最新の胃腸藥トモサンによつて本格的に治療なさいませう、心からお奨めします。

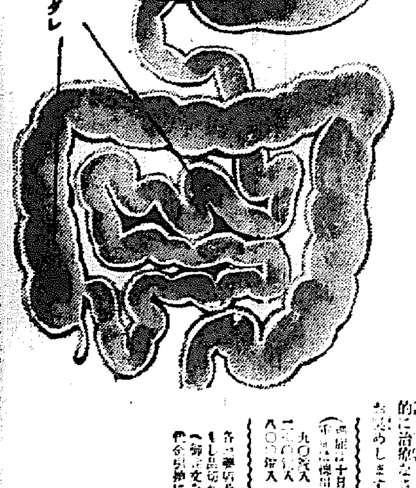

(服用は十日分か一ケ月分が經濟的服用分が好適です)

九〇錠入(十日分) 七〇錢

二〇〇錠入(二十日分) 一圓五〇

八〇〇錠入(徳用) 三圓七〇

各地藥店及デパートにあり もし品切れの時は直接販賣元へ御注文乞ふ。内地に限り代金引換にても即時發送す。

東京市日本橋區本町三ノ一

販賣元 友田合資會社

電話日本橋(24)一〇五〇、二〇六〇、振替口座東京一九三八番

トモサン 說明書進呈

トモサン

T.965

阿波共同汽船出帆

阪神、芝浦、大連行 日高丸 九月三十日午後入港 十月二日午前出港

朝鮮郵船京城支店・仁川府海岸町 代理店 野口商會 電話二四・一七三番

朝鮮郵船定期

◎濟島直航 釜山丸 一日 十一日 廿一日

濟州丸 仁川出帆十六日 廿六日

◎上海直航 慶安丸 仁川十月十五日午前九時 釜山十八日午後十時

△京城行 △興東丸 △定州丸 △金剛山丸 △大連行 △京城行 △江原丸 △盛京丸 △榮川丸 △新潟行 △敦賀行 △長白山丸 ○日本郵船

朝鮮郵船株式會社 京城府黃金町一丁目 代表電話本局(2)四一九五番

大阪商船出帆

内鮮優秀連絡船

大連・門司・神戸 [illegible]

大阪商船株式會社京城支店

朝日郵船仁川定期出帆

仁川出帆 十月二日 [illegible]

沿岸航路出帆豫定

朝鮮運送仁川支店 代表電話一四一一番

朝鮮汽船出帆廣告

一、釜山出帆 [illegible]

北日本汽船出帆

敦賀行 はるぴん丸 (月六回) 新潟行 さいべりや丸 [illegible]

北日本汽船會社朝鮮支社

法人登記公告 [illegible]

光州地方法院 順天支廳

大田地方法院 忠州支廳

MARUZEN MARUZEN MARUZEN MARUZEN MARUZEN MARUZEN MARUZEN MARUZEN MARUZEN MARUZEN

秋の中折

日本人の風格にマッチした質實溫雅な色と型。型崩れせず永く冠れます

鼠・黒リボン・切ツバ ¥10.00

茶・濃茶リボン・切ツバ 〃

其他 ¥12.00 ¥13.50 ¥17.50 ¥18.00 等販賣

京城府本町二

丸善

電話本局②六一四一・②六一四二 振替口座京城三四四四番

京城で二萬餘石節約される
七分搗米の經濟
一割だけ水を多く炊く

（無）砂七分搗米の勵行が保健上、經濟上どんなに有利なものであるかは今さら縷述して述べる必要はないと思ひますが、この無砂七分搗米勵行が經濟上どんな効果があるかといふことについてお話しますと、無砂七分搗米は在來の精白度が從來の精白米より低い結果として一石に付米の搗上りにおいて三分即ち三升程度の米の搗上り歩合を増すといふのが定説です。この理由は精白の回數が少いから從つて出る小米や糠米が少くなり、それだけ精白米に比して完全な米の量を増す事になりますが、この一石に三升程度といはれてゐます。で、人口七十萬を有する京城でこの無砂七分搗米食を勵行した結果がどれだけ節米になるかといふと現在京城府民が一日に食する米の消費量は約二千石ですから一日に六十石、一ケ月千八百石、一ケ年に二萬一千九百石の節約可能となります。

（更）に一歩進めて飯の炊き方について見ると、一般に消費される米は大部分飯で一ケ年に消費される米は約一千六百萬石ですからこの三分約五十萬石は無砂七分搗米食を常用するによつて節約可能となるのであります、この無砂七分搗米の勵行と共に雜穀大豆等の代用食糧が宣傳されると朝鮮總督府が節米の目標とする一ケ年百萬石や二百萬石の節米は優々として出來るものであると考へます、只無砂七分搗米食を勵行するに當つて特に留意を促したい事は

一、飯炊する場合從來の精白米を炊く時よりも一割方水を多くすること

一、火を弱い火で炊き蒸し方を心持長くすること

一、釜の蓋を重くして吹き汁の漏出を防ぐこと等です（朝鮮穀物協會三田市之輔氏談）

節米とお腹

大體日本人は御飯の食べ方が多すぎるといはれてゐますが、よくかんで頂くことと時間をきめていたゞくことを勵行すれば食糧は減つて來ます。御飯の節約される方はお腹に下腹をしてしつかり節んでおくとお腹が早くへりません（京城府和女雜大崎雅子さん談）

家庭メモ　八つ頭カレー煮

材料　八つ頭は五人前で三、四個あれば充分でせう。カレー粉、メリケン粉、バタ、鹽、胡椒

拵へ方　八つ頭は皮をむいて臓い部分を除き、適當に切つて鍋に入れ、水を被る位まで注して煮立て、而で湯がぬるくして來たら湯を捨て、白湯を入れて再び軟く煮ます。汁はあまり多過ぎぬやうに煮つまつたところで鹽胡椒、砂糖で味をつけ、味がしみるまで煮えたら火をとめて蓋をしたまゝ三十分くらゐそのまゝにしておくと充分煮含んでおいしい味になります

次に八つ頭を揚げ皿に盛つて、汁にバターとカレー粉を加へて火にかけ、メリケン粉の水溶きしたのを入れて調味してから八つ頭の上にかけて供します

藝術寫眞　ビルの中で茸栽培

米國チエスターの町ではこの頃近代的な建物の中で多くの男が勞働者の使ふ安全帽を頭につけて「蘑菇子」といふ茸の栽培に大童になつてゐる、この蘑菇子は今では年々二千萬弗以上を産するこの土地の一大名物となつたのだが最初は暗い蔭に栽培したのが始まりだ [illegible]

日一合の節米提唱

白米を食はぬことによつて糠脂肪はあがり病も福瀬にならうし、るのにどうして白米禁止が今まで勵行されなかつたのでせうか

近く七分搗勵行が實行されることになりましたのは喜ぶべき大事です、從來の習慣上一朝一夕にといふことがむづかしければ何月何日までと期限してはいかゞでせうか、ところで本校の節米運動としましては、女生徒達の晝食の一食だけでもパンにしたいと考へてゐます、パンは腐る心配もなく、少々冷えてもかまはず、またパンを焼いたり揚げたりする法のとは自分で毎日やらせていゝと思ひます

晝辨當にパン
特に學生、生徒達は

京城第一高女校長　辻董重氏談

ます、私の宅では現にパン食を實行し、それも日本食を食べてゐます、メリケン粉に小麥粉をまぜただけの簡單なものでしかも美味しくこしらへられます「それ」でお家庭の主婦達に是非實行していたゞきたいのは一家一日一合の節米です、日本人口一億、一家族五人の割合とみて二千萬戸數と致しませう、一家一合節米にすることによつて一日二千萬合、つまり二萬石が節はれることになり、十日で二十萬石、百日で二百萬石が無難となるわけです、全國民がこのやうな注意のもとに各自一合節米といふ氣持で進んでゆけば今年の旱魃による減收ぐらゐ充分補つて餘りあらうと思ひます、それで本校でも新學期子百名の生徒達に一日一合節米をと呼びかけてゐる譯です、お互の後しや皮はまだごみ箱に一合位のお飯が毎日が無駄になつてゐないとは限りません、殘つた御飯を勿にする、大體にやるといふ前にお粥びにして使つていたゞくといふ素晴しい方法があります

主婦手帖　子供の喜ぶ　鰯のコロツケ

材料　鰯十五尾、玉葱一個、馬鈴薯五個、玉子一個、麺麭粉、人参、メリケン粉、パン粉、バタ、鹽、胡椒

拵へ方　鰯は頭と腸をとつてよく洗ひ、鍋へ入れて酒で、味を精からはがします、馬鈴薯は茹でて裏漉しておき、玉葱はみぢんに切つてバタで炒めます、馬鈴薯と玉葱を鰯の中にまぜ、鹽胡椒で味をつけ俵形に纏めます、玉子を割り水少々でうすめておき、前のコロツケにメリケン粉をまぶし、玉子汁をつけパン粉をまぶして油の熱した鍋で揚げます

婦人服の傾向
秋から冬へ
力強いスポーツドレス

流行を追ふ婦人服の傾向も、秋から冬へ、私達は常に瞰察し、過去にとゞまることを許しません。それらの時の流れといふものが、如何に服飾に影響するものであるかは成人の内容が、その成人の動作の全體にあまんじてはなりません、やつぱり御存知でせう、併しそれは一振り一振りの時計の刻みが、一つの流行に近づいて行くのです、やがてそれが流行したのは、また次の服飾の略があるのです、そして次から次への形、表面に現れるのと同じ事でありませう。そこで昭和十四年の秋から冬へかけての婦人服の傾向はどうでせう。十四年のこれからの婦人服裝の傾向がこれです

アンプル味の活動的なスタイルがその主流をなす事でせう【撰擇】――スポーツドレス――でダークグリーンの變化あるアンシーウーレン地に衿、カフス、胸飾りに黑のベルベツトを配した力強い調子をもりあげた活動的なドレスです」

スーツ　カシアルコート　これ等のスポーテーなものには、單純化をもとめて、自然な美しさを表現する事に重點が置かれてゐます。

スカート　總じて派目に襞りはなく、アンゼトのフレヤスカートと、纖細なタッカによい活動的な美しさを生かしたもの、の二部門に大別されるので。

ベルト　ドレス全體の調和と、更に重要な役割を演じてゐる、スペイン風の廣いセッシュは、見逃せない流行です

生地　アンゴ、ラクダ、ヂエックツチード、ファンシーウーレン等やゝ趣味のある變相な、そして何といつても [illegible]

色彩　黑、茶、オレンヂ、グリーンの系統、ブルー、ヴァイオレツト等で

新東亞の曙光はみえました、もう私達は建設に希望をはじめて踏み出す、その曙光を受けて、昭和の年に決め輝きするべく準備してゐます

卵の殼を利用しませう

一、卵の殼は中を洗ふとの細い瓶ビン等を洗滌する時にビンの中に入れて水少量入れよくふると大變美しく洗へる

二、鍋に御飯がこげついた時それを水で洗ひ卵の殼を潰つて入れタワシでこすると美しく取れる（京城 [illegible] さん談）

あなたのお顔に
シミが出來ては大變
さあお讀みになつて下さい

さあ…よーく鏡をごらんになつて下さい、あなたは何をお氣附になりまして？

――お顏のシミは、眼のあたり頬の上あたりに多いでせう。さうですこの部分はまた皺の出來易いところでもあるのですよ　この部分はお顏の中でも弱いところなのです

一つには頬紅の影響もあるのです

紅の中には、たゞ皮膚についてゐるだけでなくて、物を染める力のある染料を使つたものが多く、ですから、かうした頬紅を常用するとさあ困りました、自然的にシミを作つてしまふ事になるのです

それでは、何うしたらいゝのでせう？

それには、染まるおそれがなきか、お家庭で實驗してみる事で、試驗管または透明なコップに少量の紅を入れてとかして下さい、さて良質の紅は殆ら紅だけ沈澱して上の水がすむでせうし、悪いものは紅が水に溶けて、水の澄み方も不十分なのです

念のために、その中へ白い布紬の切れ端を入れて一晝間程おいてみて下さい。紬の毛に色がついたらそれはいけません。良質の紅ならば布紬には染りませんのに、さあ次に色がわいて一ても見して目の醒めるやうに美しいものの、これに色々染料入りが多いやうですよ。それに眞赤なものよりもオレンヂ系統のものが一般にシミを作り易いことが實驗から明かになりました

頬紅なんかは年中一年も使ふものですから、匂ひなどの良否よりも、品質の吟味をよくしておきめになりますやうに（松井靜子）

秋は青い魚
安くなるのが鯖

▼魚も秋に附て漁獲はだんくく多くなりました、鯖の季節から惣菜ある魚食をおすゝめしたいと思ひます、鯖で秋の味はなぜおいしいかといひますと鯖は産卵期で一般に味が落ちた魚も秋になると脂がのつて來るものが多いからです

▼今おもにとれてゐる魚はあじ、さば、あかむつ、かつを、かぢきなどでこれから段々と大きい魚が穫えて來ます。一般に青い魚は安くて良質があり味もいゝものが多いのですが、殊に鯖など家計豫算の爲め大いにおすゝめいたします（京城中央卸賣市場）

▼三越
○生ハムとソーセーヂ賣出し（十月上旬…一階）
○朝鮮美術品展覽會（同…五階ギャラリー）

鯖のソテー

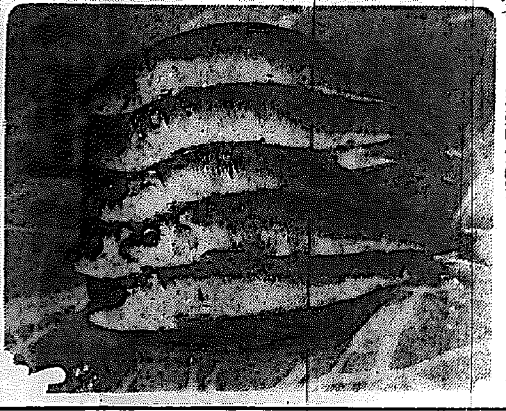

材料（五人前）鯖十五尾、キャベツの葉三枚位、サラダ油（又は胡麻油か豚脂）醬油ソース、酢、砂糖、鹽、檸一個、

拵へ方　一、鯖は頭を除いて腹を出し、鹽胡椒をふりかけて暫くおき、キャベツは細い藻に切ります。

二、瀬戸引鍋に醬油二杯、ソース大匙八杯、砂糖大匙一杯、少量の酢醬と種の汁を搾り込んで火にかけ、煮立つたらすぐ火から下します三、フライ鍋に油を少し入れて熱し、前の鍋を入れて兩面を炒めます。これとキャベツの細切か醬油の細に盛り合せ、程の醬油か醬油の切つたのを添へ、ソースをかけて供します

近視の人は
眼鏡の度を調べよ

▼讀書に親しむ人は、眼鏡をかけてゐる人々にとつて注意しなければならぬ季節ですが、まづ第一には、この眼鏡の檢査といふことは、忘れてはならぬ衛生事項です

▼つい讀書をすごして、近視を増進することも往々ありまた亂視などがあるかないか不明の人で、仕事の能率が悪かつたり、どうも眼が疲れ易いといふ人は、早く醫師を訪ねるか、或は眼鏡屋さんで檢眼してもらつて、度の合つた眼鏡をかけることが大切で、又、これ以上近視を進ませないために、讀書の際の姿勢、照明、讀書の時間などについても十分注意をするやうに致しませう

酣の秋！
雁來紅と小連翹

酣の秋の色を、しばし室内にとゞめて、作品や讀書に適するの年、この日の…かな遊びで

丁度十月に季節の最後の花が花屋や野邊に咲き亂れてゐますから、季節はずれの高價な花瓶ものよりも、なるべく自然の花や樹を惜みなく使ひたいもので、やがて新春の隣ぎますと、どんなに欲しくとも自然の花は得られなくなります

裏廳のは、大ていの方が身近かに眺めていらつしやる有ふれたものです

右は小連翹（オトギリ草）に河原撫子で野趣のある可憐さがいかにも窺れです、これは水盤も挿し方もとりたてゝ苦勞はいりません

左は雁來紅（ハゲイトウ）に猫戻草（カレスゲ）で、紅葉に消いスゲがいかにも美しい配色を示してゐます、雁來紅は水揚げが難しくて悪いので、特殊の方法をとります

先づ根を洗ひ、水氣をふいてから熱した少量の鹽で醬く煮ゐる…これで十分水揚げがきます

わが國では【薩摩】

代用食較べ
栗と薯の飯

醫學博士　本田建義氏談

[illegible] 代用食が朝はれまた…ならなくてはならぬ今の時…むしろ積極的に認めて頂きます、私の獨身時代で…普通米、粟、稗、麥 [illegible]

[illegible] は一年中三食飯を要とか、おかひのときだけいたゞく位で、一年中での新解飯とされてゐます [illegible] を復活し、大いに飯食をやらうと思ひます、また地方では大概、馬鈴薯は氣候風土が適つてゐるので [illegible] ですから、今は燃料の心配もなく [illegible] には大概 [illegible] の國です

慢性淋毒病者よ此新療法を知らずや

私が廿數年間花柳病門に研究し續けてゐる所は [illegible]

除毒清澄　藥熱逆療法　益々好評

[illegible]

婦人の淋病（消渇）膀胱と内膜にもよい

此病氣は男子だけでなく婦人にも澤山あります。古い病氣を知らぬ間に感染して時々悪くなるのが實に數多くあります。初めは筋肉が痛くなつて脈弱く頭痛がしたり、小便後の悪感鈍痛又は腰痛、足腰等が引つり痛い、下り物がある。かゝる症狀を從來は婦人病としてすてゝ置いたり [illegible] をしたりしてゐますが、その位の治療では治らぬ。淋病のしわざであるから病毒をとらねば治りません。かゝる淋病には確実のゴノモトを服用して病毒を消滅せねばなりません。[illegible]

酒をのめば効力を増す　コンモト

治療　特獨

原料少なき故大廣告せず
◆藥價は慢性用大瓶一箱十五回分約廿一日分金十圓、半箱金六圓、急性用一箱金三圓の三種、送料各十錢 [illegible]
發賣元　柴崎製藥所　東京市下谷區御徒町三丁目九〇　振替東京三一八五八番　電話下谷六三二七番

朝鮮特約店

京城府明治町四丁目　山崎仁壽堂
釜山府辨天町　大黒湘湧堂
釜山府長手通　藤田藥舖
仁川府本町　北島藥店
大邱府元町　町田回春堂
平壤府大和町　安田藥店
太田府本町　小林藥房
群山府大和町　神林藥店
木浦府大和町　木下藥局
馬山府京町　石見藥房
全州府大正町　上田藥店
光州府本町　木下藥局
元山府本町　亀田天賞堂

結核はどうすれば治るか
參考書　無代進呈

結核性疾患は結核菌の産生毒素によつて起る病氣で、其の治療は抗毒療法即ち免疫療法を以て理想とする。然るに從來の免疫療法たるツベルクリン注射は副作用多くして効尠く、如何にして強力なるツベルクリンを安全有効に人体に應用するかと言ふ問題が、専門醫家の探究の的であつた。經皮免疫は即ちこの難問題に解決を與へたもので、住吉彌太郎博士二十年の苦心研究の成果である。

皮膚に塗擦して結核を治す
經皮免疫とは何か？

皮膚に免疫的刺戟を與へる時は皮膚の營む對内防禦作用（皮膚が内臟を防禦する作用）によつて、身体に免疫が起る。之をエゾフィラキシーと稱す。結核の經皮免疫とは、恰も天然痘に對する種痘の如く、皮膚を應用して結核の免疫を獲得する方法であるが、種痘の樣に切傷をつける事なく、只皮膚の一部に強力濃厚なる免疫元（結核抗毒素）を塗擦するのみで、何等の苦痛も又忌むべき副作用も伴はない。この塗擦を三日に一度づゝ繰り返す事により、漸次全身の免疫を高め、遂に結核治療の目的が達成出來るのである。住吉博士創製の「デルモツベリン」は世界最初の結核經皮免疫元で、本劑の出現は結核醫學に一新紀元を劃せるものである。

▼結核適應▲
肺結核　肋膜炎　腹膜炎　腸結核　カリエス　腎臟結核　膀胱結核　頸腺結核　結核性痔瘻　小兒腺病

【價格】[illegible]

各地有名藥店にあり

結核治療の理想

四六版七〇頁に盛られた通俗結核治療指針、病者は勿論、結核の正体と正しき療養法を知らんとする者は讀め
醫學博士　住吉彌太郎先生述

結核と免疫

結核の正しき智識を敎へ結核の皮膚免疫の合理性を說く、正しき結核讀本
新聞名記入申込ありたし
（當家に限り學術文獻集成贈呈）

醫學博士住吉彌太郎先生創製
經皮免疫元　デルモツベリン

發賣元　大阪藥物研究所
大阪市天王寺區生玉町六（下寺町電停東入ル）
電話南七四〇三番　振替大阪三八八二四番

地方綜合版

牛嶋中將 釜山發内地へ

【釜山】西南前線より凱旋の途次釜山に一夜を休養した牛嶋中將は卅日釜山府内各方面を訪問、[illegible]東の途についた

露營の夢も破れがち 冷雨衝いて夜襲戰
咸南の學徒千八百、二日間の演習

【元山】[illegible]の學徒聯合演習を[illegible]する咸南中等學校、青年訓練所聯合の壯烈な攻防大演習は咸南知事の統監下に二日間にわたつて實戰さながらの攻防戰を秋冷の山野に展開、[illegible]三十日午後[illegible]時半統監終了式をもつてこの演習の幕を閉ぢた

前日咸興方面から南下の敵を元山郊外[illegible]一帶の平野に邀撃した南軍は果敢な北軍の進攻を山[illegible]附近で阻止、敵の優勢を巧妙な退却作戰をもつて[illegible]とする北軍が急迫して[illegible]南軍主力は北上し遂に南軍は廿九日の夕[illegible]から[illegible]川を挾んで無氣味な對峙戰に入り、夜の陣營を襲つた寒氣と冷氣の中に緊張しつゝ歩哨を配して警戒を續ける兩軍の間には勇敢な夜襲がしばしば企圖され、露營の快い眠りは沿岸陣所に[illegible]小衝突に殆んど破れがちであつた、かくて敵の陣營突破を[illegible]した南軍は卅日未明ひそかに後退して長[illegible]山一帶の高地に布陣するや待機中の北軍は直ちに行動に移り、東天やうやく白む午前八時頃には北軍主力は[illegible]線にひた押しに肉薄、こゝに早くも彼我の兩陣營は[illegible]の山野を包んだ

[illegible]統監以下各幕僚、森本[illegible]以下審判部の[illegible]

午前九時ごろ[illegible]北軍の[illegible]は[illegible]まじく[illegible]空に飛來し果敢な低空飛行を行ひ地下の敵に[illegible]を浴びせて友軍の[illegible]戰で[illegible]して白熱化した[illegible]戰を展開し、[illegible]山を中心に[illegible]戰を展開、南軍主力は正に一大白兵戰を敢行せんとした時[illegible]部から休戰ラツパが劉[illegible]と響き渡つた、時に九時半

かくて演習中止した南北兩軍の[illegible]は府内大虹[illegible]に整列、同十一時から閲兵式が行はれ[illegible]森本少將は馬上で各部隊を閲兵、同卅分から分列行進に移り[illegible]所旗を先頭に千八百の[illegible]は二日間にわたつた[illegible]に[illegible]もなく士氣[illegible]と堂々の[illegible]で勇壯な行進を行ひ、沿道に堵列した官民を感激させた[illegible]

先づ胚芽米、七分搗
次いで麥混食を増加の一途
全州府民の需用調べ

【全州】[illegible]米運動は[illegible]一致の協力のもとに着々進められてゐるが、府内の米穀商を通じて調べた全州府民の需用は胚芽米が約三分の二以上が胚芽米、七分搗米及び[illegible]がこれに次ぐ[illegible]で、殊に[illegible]は[illegible]のみでなく[illegible]も[illegible]といふので[illegible]されてをり、増加の一途をたどつてゐる状況である

興亞奉公日
全州はけふ

【全州】十月一日は興亞奉公日であるが、[illegible]では當日が丁度休日であるので二日興亞奉公日行事を實施することとし、二日午前八時二十分[illegible]府廳、州廳職員、[illegible]が[illegible]式を行ふこととなつたが、[illegible]は第一回の時と同じく[illegible]で[illegible]の[illegible]で各官の分擔行事を行つた

始政記念祭

【釜山】[illegible]では一日午前十時から始政記念祭を執行した

會寧の奉公日

【會寧】第二回の興亞奉公日たる十月一日會寧では午前八時三十分[illegible]、各團體、學校生徒多數參列し神社大前で[illegible]式の[illegible]が行はれ、[illegible]の[illegible]を[illegible]、五日の[illegible]をして同十時から[illegible]前大通りを[illegible]

及の趣旨を明にするとともに、各學校では學童生徒に對し[illegible]をした、各町總代及び各家庭でも一汁一菜を實行することになつてゐる

【會寧】北鮮[illegible]女[illegible]の[illegible]勇士を弔ふため[illegible]があつて[illegible]

故竹下伍長會社葬

【平壤】北支[illegible]において[illegible]の[illegible]に[illegible]した[illegible]の人柱となつた[illegible]故步兵伍長竹下[illegible]氏の社葬は卅日午後二時から[illegible]で[illegible]に執行された

仁川三氏の府民葬

【仁川電話】興亞日本、[illegible]の戰士として[illegible]の[illegible]に[illegible]大和武人として[illegible]の[illegible]を遂げた仁川府[illegible]三氏の府民葬は廿日午後六時から[illegible]

遺品展覽會

【全州】府では[illegible]から九日まで[illegible]行事の一として[illegible]

最後の面協議會

【滿州】[illegible]では三十日午後一時から[illegible]議會で、邑面費[illegible]十二時間前に[illegible]へて[illegible]を開催した、[illegible]は[illegible]の[illegible]に[illegible]として加へることに[illegible]をみた、[illegible]同午後三時に[illegible]つたが、終了後[illegible]した上散會した

[illegible]の二階で府内[illegible]の[illegible]が開催することとなり、目下その準備が進められてゐるが、この計畫は[illegible]としては初めてのことであり、銃後強調[illegible]の行事としては最適のものであると[illegible]から期待されてゐる

眠れ護國の英靈
野田部隊で合同慰靈祭

【大邱】[illegible]五月上旬から九月下旬にわたる間、山西省[illegible]、[illegible]、平陽、夏縣、晉城附近の[illegible]で華々たる武勲を樹て遂に名譽の戰死を遂げた[illegible]の[illegible]の慰靈式は卅日午前十時から[illegible]部隊[illegible]で神式によつて執行された、この式場には南總督、[illegible]大臣、[illegible]司令官をはじめ[illegible]

なき勇士の[illegible]の[illegible]を偲ぶかの如く[illegible]られて[illegible]の氣が漂ふ中に[illegible]長、[illegible]師團長代理[illegible]長、[illegible]本大佐、南總督代理[illegible]上[illegible]、杉山府[illegible]表者が[illegible]、式辭により『吹きなす笛』の[illegible]なるラツパの吹奏と[illegible]の[illegible]が[illegible]いて[illegible]

よく試練に堪へた
晴れの府昇格の喜びを語る
初代府尹の大林氏

【晉州】一日の[illegible]を期して多年の懸案であつた「府昇格」が實現した晉州の初代府尹大林[illegible]夫氏(前晉州郡守)は次の通り所感を語つた

我が晉州は[illegible]く[illegible]の古代より地方政治の中心地となり[illegible]李朝時代に及び[illegible]び日韓併合に際しては[illegible]の所在地たりし關係上直ちに道廳を置かれ、慶南[illegible]の中心となり治安産業交通教育等新政各般の文化施設行はれ隆々として進展すべく運命づけられつゝあつたが、在隆十五年にして道廳は[illegible]に移轉し[illegible]的に[illegible]的に多大の影響を受け再び起つ能はさるやの觀さへあつたところ、地方人士は[illegible]都市としての[illegible]を[illegible]

[illegible]都市として[illegible]し[illegible]の面目を[illegible]すべく努力しその基礎定まらんとする際、昭和十一年八月突如として未曾有の大水害に見舞はれ[illegible]し[illegible]その慘憺たるや筆舌に表現すべくもなく[illegible]一度び至るや直ちに大[illegible]政務總監[illegible]の[illegible]であつたが[illegible]を[illegible]に[illegible]し[illegible]の[illegible]は[illegible]の[illegible]に[illegible]が生じ光明を認め、續いて[illegible]の[illegible]閣下の御[illegible]府尹[illegible]首の御[illegible]により官民有志の努力は市民に[illegible]の[illegible]を與へ、ために[illegible]の[illegible]を遂げ今や本道西部の中心都市として內容[illegible]に整備し、前途[illegible]として[illegible]途上にあるを慶んだのであります、我が日本[illegible]と[illegible]して[illegible]の如く[illegible]も[illegible]大武漢を[illegible]十年內外に二回も[illegible]たる都市[illegible]の如く[illegible]に[illegible]の[illegible]も[illegible]にあり[illegible]晉州の如く常に[illegible]つゝ[illegible]する都市が他にありやと思ふ時、當局の[illegible]と官民一致協力の偉大なるを[illegible]へる次第であります、不肖は[illegible]しきを以て二度この地に[illegible]を[illegible]じ親しく[illegible]の[illegible]を[illegible]ひ[illegible]します、今や時局重大の時、府民各位と共に[illegible]と[illegible]力を以て府政の進展を期し度いと念願する次第であります

道内の實情に即して 米價何れも格下げ
全南の米價最高價格きまる

【光州】先般本府で發表した[illegible]の最高價格は[illegible]を基礎としたゝめ、從つて光州をはじめ道內では無[illegible]米の[illegible]するので[illegible]表された最高價格に[illegible]の[illegible]が高かつたが、卅日道[illegible]では木浦米穀[illegible]所と[illegible]の上、全南の實情に即した米穀價格を[illegible]無検査玄米は[illegible]丸木製坊主四等に[illegible]して二圓四三錢▲無[illegible]检查白米二等[illegible]を基準として地場一等一圓八〇錢、二等二圓八〇錢、三等三圓八〇錢、七分搗米二圓二〇錢

と何れも格下げに決定、白米は十日、玄米は一日からこれを實施することとなつた、これにつき光州[illegible]では廿日午後三時から府内各米穀業者を集め府內における[illegible]價格を[illegible]した[illegible]、玄米一石當り廿五圓九十二錢に決定、白米はこれに準じて賣買することに意見一致した

慶北も決定

【大邱】慶北道では[illegible]の通り初及び玄米並に白米小賣値の公定價格を決定廿日發表した、このうち七分搗米は本府の價格通知に[illegible]しないので、[illegible]分の[illegible]白米公定小賣値より五錢安となる、決定價格は左の通り

	糙(斤)	玄米(石)	白米(斗)
大邱	10.[illegible]	[illegible]	[illegible]
慶州	[illegible]	[illegible]	[illegible]
安東	[illegible]	[illegible]	[illegible]
浦項	[illegible]	[illegible]	[illegible]
安東	[illegible]	[illegible]	[illegible]

右のうち糙及び玄米は十月一日から實施、白米は十月十日から實施

螢雪の功哀れ
卒業式當日に 若い學徒逝く

【大邱】螢雪の功空しく卒業の日に病氣の客となつた若い學徒、この哀れな學徒は去る四月慶北[illegible]本[illegible]科を卒業、大邱[illegible]に[illegible]で學び去る廿九日晴れの卒業證書を手に受けんとした[illegible]君は晴れの卒業式に[illegible]同日午前八時半[illegible]突然[illegible]となり死亡したので學友は[illegible]及び手當を施したが効なく遂に死亡した、學友は男泣きに泣いて同君の死を悼み、[illegible]社任[illegible]と卒業證書を[illegible]に供へるのであつ

林檎の檢査
南浦産組で

【鎭南浦】[illegible]組合では廿八日午前十時から同組合倉庫で[illegible]の[illegible]を行ふことになつた

群山裡里線
救濟工事に落札

【群山】[illegible]工事は[illegible]されてゐるが、[illegible]救濟事業として[illegible]施行[illegible]で、[illegible]工事[illegible]、七〇〇[illegible]

府昇格の喜びにひたる晋州府【圏內は大林初代府尹】

檜舞台へ百十名
神宮大會慶北代表決定

【大邱】神宮競技大會へ出場する慶北道內代表選手は各方面で銓衡の結果百十一名と決定いよ〳〵來る十三日道體育部長引率の下に京城へ向ふことになつたが、右の中府內男女中等學校陸上競技部の選手は左の通り

◇男子部 大邱商業[illegible]【監督】佐藤松次郎、【選手】李[illegible]、[illegible]、[illegible]

◇女子部 慶北高女【監督】西野正夫【選手】朴金[illegible]、金[illegible]、[illegible]、石本[illegible]

午前十時[illegible]小學校[illegible]における[illegible]式に參列、[illegible]、[illegible]將兵へ[illegible]の[illegible]、[illegible]の[illegible]

[illegible]の[illegible]があり、[illegible]氏の[illegible]を[illegible]して午後[illegible]時半式を終り解散した

成昌東部小學校[illegible]、[illegible]小學校[illegible]、[illegible]、[illegible]、[illegible]

銃後後援強化週間

【天安】[illegible]でも左の日程により銃後後援強化週間を設け、銃後後援[illegible]

の[illegible]の普及徹底を圖り[illegible]することとなつた

▲十月三日 [illegible]
▲四、五日 [illegible]
▲六日 [illegible]
▲七日 [illegible]
▲八日、九日 [illegible]

利原蹴球大會

【端川】本社[illegible]利原[illegible]山[illegible]利原蹴球大會は廿七日午前十時から利原[illegible]グラウンドにて華々しく開催、各選手の猛烈なる[illegible]つぎ[illegible]に多大の興味を與へ、[illegible]の結果を[illegible]び午後五時[illegible]に終了した[illegible]當日の入賞チーム左の如し

【一等】[illegible]A組(二組)

"基督教"愛國日
日本的キリスト教徒の面目
毎月一日神社に參拜

【全州】府內[illegible]町[illegible]全州教會ではさきに五百餘名の信徒が[illegible]で時局婦人會に參加、銃後の婦人として活躍してゐるが更に[illegible]日の毎月一日を基督教愛國日と定め[illegible]神社參拜、[illegible]、[illegible]及び[illegible]將士の武運長久の祈願等の諸行事を實踐、日本的キリスト教徒として[illegible]の[illegible]に[illegible]してゐる

物價釘付と魚油界

【元山】今次の物價釘付に[illegible]めぐり咸北魚油界は[illegible]の[illegible]に[illegible]つた、即ち府內の[illegible]に[illegible]する[illegible]如何は[illegible]の[illegible]によつて明らかとなるであらうが、目下のところ特に[illegible]について[illegible]の[illegible]が[illegible]の中心となつてゐる

(一)[illegible]に對する魚油價の[illegible]如何、[illegible]と[illegible]期の價格[illegible]の問題(二)魚油の[illegible]を[illegible]とする價格の[illegible]問題(三)公定價格の設定さるべき[illegible]

等であるが[illegible]に[illegible]る[illegible]について今次の[illegible]用[illegible]が業界より最も[illegible]

組檢査打合せ

【龍岡】[illegible]では廿八日[illegible]

山蒼嶺道路
工費三萬圓

【咸興】咸南と平南を結ぶ[illegible]最短ルート山蒼嶺道路開設につきさきに咸州郡下[illegible]で[illegible]者や大地主の[illegible]を求め[illegible]所より西村[illegible]に[illegible]する打合せ會を開催し西村[illegible]の方針その他に關し[illegible]の[illegible]があり工費等で一意本[illegible]の品[illegible]を要する事を申合せ散會した

品質も出廻りも 上々の棉花共販
信川郡でも早や六十餘萬貫

【信川】本年度の[illegible]棉花共販は先月十五日から道內一齊に開始されたが信川郡では八ケ所で共販實施中で本年度の出廻りは八十[illegible]で[illegible]あるが品質も出廻りも共に良好で二十六日現在六十餘萬貫に[illegible]して[illegible]年度の[illegible]は本年度の出廻りから見る時は本年度の[illegible]數に[illegible]するものと[illegible]されてゐる

【信川】[illegible]共販を行ひ、時局柄[illegible]少年の[illegible]に多大の効果を[illegible]に午後四時[illegible]した

愛婦安州分會
十一日に總會

【新安州】愛婦安州分會では來る十月十一日午後一時から安州中央[illegible]で總會を開催することとなり婦人[illegible]に一大拍車をかけるべく[illegible]會員の出席を希望してゐるが、同時に[illegible]の[illegible]に[illegible]とゝなめ今後の[illegible]なる運動に注目されてゐる

白衣の勇士
內地へ轉療

【會寧】陸軍病院入院中の白衣の勇士〇〇名は內地陸軍病院轉療のため、一日午前八時會寧驛發列車で多數見送りのもとに出發した

和田中將九日に光州へ

【光州】[illegible]中將和田[illegible]は九日午後六時九分の列車で來着、光州[illegible]官舍[illegible]で[illegible]從業員や家族に[illegible]する講演を行ふことになつてゐる、[illegible]同日午後十時二十分[illegible]の列車で[illegible]へ向ふはず

榮轉

【龍岡】[illegible]工、[illegible]氏は今回北[illegible]に榮轉[illegible]廿日[illegible]した、氏は在任三ケ年[illegible]に見る[illegible]な人格者で[illegible]に[illegible]を振ひ[illegible]の[illegible]を[illegible]し[illegible]府內外の[illegible]かりしだけにその轉出は各方面から惜しまれてゐる

朝鮮化學工業
順川工場は 十一月開業始

【平壤】世界的[illegible]明[illegible]として各[illegible]からその成行き如何を注目されてゐる朝鮮化學工業順川工場は昨年來工事を進めてゐたが目下[illegible]中で十一月早々から[illegible]する見込みがついたが、當初は年産二萬八千[illegible]で漸次擴大して年産二十萬[illegible]を目標とするものと見られてゐるが[illegible]は[illegible]の[illegible]に[illegible]であり[illegible]の[illegible]がかけられてゐる

明德小學校運動會

【晉州】邑明德小學校では九月廿八日午前八時より同校々庭に於て秋季運動會を開催したが[illegible]者[illegible]り[illegible]にもめげず午後[illegible]の[illegible]運動会も[illegible]ましく、正午には[illegible]、出[illegible]武運長[illegible]

人の動き

▲[illegible]氏(慶北衛生課長)出張から一日歸任
▲三上中佐(朝鮮軍參謀)野田部隊告別式參列のため卅日來邱
▲[illegible]中佐(廿師團高級副官)同上
▲金[illegible]氏(慶北產業課勤務)新任挨拶のため卅日慶北支局來訪
▲[illegible]太郎氏(本府地理官)來邱中のところ卅日朝離邱
▲[illegible]氏(慶南道內務部長)晉州府昇格式參列のため卅日夜晉州へ
▲石田[illegible]氏(慶南道[illegible]長)晉州府昇格式參列のため卅日夜晉州へ
▲[illegible]氏(慶南道保安課長)同晉州府へ
▲吉岡[illegible]氏(慶南道衛生課長)同馬山へ
▲[illegible]正氏([illegible]商業[illegible])[illegible]を兼ね一日出發
▲[illegible]少將(朝鮮軍參謀長)三十日[illegible]で東上

世界的歌劇とバレー公演
愈よ今夕!!(午後七時から) 仁川瓢館

なぜ、酵母劑が胃腸に良い
糖化酵素から酵母劑へ

昔は澱粉質を糖化するだけて、消化作業が終るものと考へられ、そのため糖化酵素などがよく用ひられました。然しそれだけて良いなら澱粉質の代りに菓子や酒類を用ひて居ればそれて充分に足りるわけてす。……が糖分や酒精分がそれだけですぐに精力化すると速斷しては なりません、甘黨の人や酒客が却つて胃腸が弱く好き嫌ひが多く、瘦せたり元氣のないのはその適例てす。

B複合體を補へ
澱粉質や糖分のやう

な含水炭素を吸收同化してエネルギー源とするにはぜひビタミンB複合體の助けを必要とするのです。ご飯を食べ甘いものを食べたり飲酒後に少量のB複合體を與へると、食物は完全に燃燒同化してエネルギー化されるのです。

以上が、最も新しい榮養學上の常識となつた今日、米飯を主食するわれ〳〵にB複合體が必要なのは言ふまでもありません。若しこの榮養素の補給を無視すると、折角食べた含水炭素が體內で燻ぶり消化しなかつたり、神經を刺戟したり、便通を害たりするのです

ビタミンB複合體と言ふ貴重榮養素の最も濃厚な天然給源は酵母劑です。エビオス錠はその代表的な製劑て、胃腸の弱い方や疲れ易い人に效果的だとて賞用される所以は玆にあるのです。

エビオス錠

醫學博士[illegible]、藥學博士[illegible] 監製

大日本麥酒株式會社
株式會社田邊元三郎商店
株式會社田邊五兵衞商店

女店員五十名 滿十四歳以上二十歳迄 小學校卒業程度以上內鮮人問ハズ優遇 勤務先 双浦百貨店 右募集ス 希望ノ方ハ履歷書寫眞ヲ以テ來談乞 城津第一商事株式會社 電三〇〇番

花柳病專門 [illegible] 和田醫院

皮膚泌尿 性病科 醫學博士 渡邊 晉 電本894

花柳病專門 [illegible] 恒松醫院

肛門病に 超短波治療 特効 森川超短波

眼科 醫學博士 矢田部[illegible]介

京日案內

雇入 女中 [illegible]

會計 [illegible] 大正コンクリート

現場 [illegible] 大正コンクリート

金融

電話 [illegible]

電話 [illegible]

雜件

求家 [illegible]

電髮 [illegible] ナガタ

熊本 [illegible]

犬猫 [illegible]

賣家 [illegible]

求下 [illegible]

求賣 [illegible]

特別案內

求出資 [illegible] 姓名在社

—ライオン齒磨本舗提唱—

寝る前の齒磨・千萬人協力大運動

寝る前の齒磨實行に就て 全國の皆様へ感謝

未曾有の大反響！
猶一層の御聲援を！

聖戰の目的完遂に向つて擧國邁進の秋、健康强化の國策に順應する爲、弊舗に於きましては、曩に江湖諸賢に「ラヂオの時報合圖に口腔内の清淨、寝る前の齒磨」實行を提唱し、之が御協力を懇願致しました處幸にも各位の熱烈なる御共鳴を得まして、其社會的反響の大なるに弊舗は且つ驚き、且つ喜びに堪へない所で御座います。

然し乍ら、弊舗は之を以て自ら足れりとせず國民保健上の一大障碍たる睡眠中繁殖する口腔内ムシ齒の細菌撲滅の爲に、社を擧げて、今後益々「寝る前の齒磨實行」の普及徹底に微力を献げたいと存じます。

時局愈々重大の折柄、健康日本建設の爲に猶一層各位の御協力を切に懇願仕る次第で御座います。

子供さんにも
ライオン齒磨
おる前にも

ライオン齒磨 本舗

東京・大阪・名古屋・福岡・京城
奉天・天津・上海・漢口

159

HECHIMA COLOGNE

爽やかな秋は爽やかな素肌に生る！

空も秋、地も秋、お肌も
爽やかに實る秋です
素肌の爲に一番よい
コロンをお使ひ下さい
健やかな魅力が、お肌
一杯に滿ち溢れます

ヘチマコロンは最も完全な化粧水です。生肌を清淨にし、同時に分泌を調節して常にお肌を正常な狀態に置き、美しい素肌が養はれます。

洗顔・入浴後
お化粧下に
お寝みの前
ヒゲソリ後へ

ヘチマコロン

本舗・東京 株式會社 近源商店

109 CLI

內鮮一體いよ〳〵固し
きのふ始政記念日迎ふ

半島施政に第三十九年、內鮮一體の下に皇國臣民として明るき半島民の赤誠心は大陸に結ぶ基地の礎を築く、きのふ十一月一日の始政記念日は南總督以下總督府では午前九時から朝鮮神宮において始政記念の祭儀がかく執行した

この日南總督をはじめ大野政務總監、本府各局長外中村軍司令官代理前田參謀長、甘蔗京畿道知事、高橋京城府尹及び各道代表百五十餘名參列し定刻九時一同拜殿前定の席につき神饌を供し祝詞が奏すれば南總督以下文武官參列代表玉串を奉奠、宮司、權宮司以下玉串を奉つて拜禮し、終つて權宮以下神饌を撤して嚴肅の祭儀に百前する半島各般の使命完遂を神前に誓つて意義ある記念祭を終つた【寫眞＝總督以下の神前參拜】

警防團結成の式は行はる
眞紅の團旗の下に
鄕土の護を誓ふ
令旨に感激一入深し

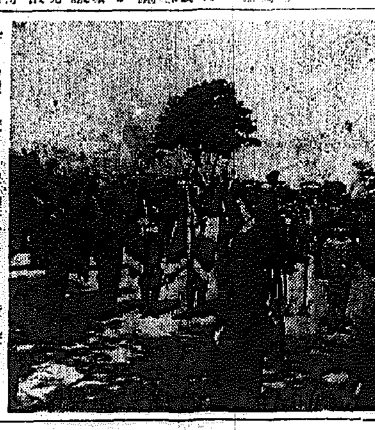

【寫眞＝團旗の授與】

南總督告辭

本日 茲に京畿道各警防團の結成式を擧行するに方り所懷の一端を申述ぶるは本職の深く欣幸とするところであります。……

南さんの聽く〝米節約〟
總督正式に景福町會入り！

北鮮開拓の動脈
白茂線（延社間 楡坪洞）開通

七分搗と混食で
浮びあげた米百俵！

【寫眞＝金玉福さん】

三宅自慢

本社が府民へ贈る
〝舞踊〟の豪華版！
バレー團の一行入城

府の巡回映畫

內田鋒藏氏

滿航機京城着
直ちに復航へ

福井丸外三隻
十日に曳航變更

中國銀行の怪事
卅萬元紛失

節米の實行と輿論
兵站基地半島に聽く

質問
一、節米は如何なる方法で行ふべきか 二、貴家現在の節米は如何にしてゐるか 三、七分搗、胚芽米、代用食、混用食の常食を强行の可否

腹八分に！
城大教授 岩井誠四郎

一、一般に食ひ過ぎてゐる、腹八分目に心掛けると、健康にもよい、節酒する、この點献酬廢止誠に結構、なるべく混合食を用ひること、芋類、豆類又はその製品を以て補ひとなす
二、右の主旨に基いてやつてゐる
三、色々の雜質があるから絕對强制は出來ぬがなるべく混合食を

七分搗に麥
總督府秘書官 近藤儀一

一、日本が大陸において重大な使命を達成するためには、日本國民はその建前においても衣食住においてもこれに相應しい更生をする必要がある、節米運動はかういふ見地から國民の自覺を促すべきである
二、毎日三度とも七分搗の外に麥を混用してゐる

雜穀を常用
京畿道會議員 洪必求

一、なるべく雜穀類を常用するを可とす
二、現在既に雜穀米を混用するも次第に麥食は麥粉を以て代用せんと考究中なり
三、可とす
三、七分搗、胚芽米等の常食を强行しても支障はないと思ひます

飲酒の禁止
大邱覆審法院判事 梅田一二

主人は二食
京城師範校長 橋本秀二

殘飯に注意
中樞院參議 孫在厦

禁酒と節食
京畿道會議員 成稹洙

精米の廢止
貯蓄銀行頭取 伊森明治

客膳の廢止
京城商工會議所 池喜烈

朝は粥食に
元山商議會頭 杉野多市

朝鮮地圖販賣元は（型錄呈）
京城府旭町 小林又七朝鮮地圖部

養鷄・豚・兎・乳牛・飼料
三井完全配合飼料各種
大梅商店

急募
一、女子店員 若干名
内地に籍を有する中等程度の學校卒業者
一、雜役婦 若干名
内地に籍を有する年齡卅歲迄の方
右希望者は自筆履歷書及寫眞持參の上至急來談のこと
京城府南大門通
株式會社 丁子屋人事課
電話本局（2）三一三一番

朝鮮總督府保健技師從五位勳四等內田鋒藏儀豫而病氣の處藥石効無く昭和十四年十一月一日午前二時遂に永眠致候間此段謹告仕候
同 內田俊一郎
眞野富士子
都野
津田
宮崎
藤木

無臭にんにく 家傳サンレイ

空に殘れる (134)

尾崎士郎 作 高木清 畫

伊保子（八）

東に開いた窓を背にして大きな机に向つてゐる堀部武軍の、いつもの謹嚴な顏貌が何故か氣難しい陰に見えてゐる。

堀部の机と飛び離れた机には三十四五の敏捷さうな、頭を五分刈にした社員が書類をひろげてゐた。木郷が辭めた後任として補間の本社から呼び寄せられた田代民平であつた。彼は生粹の關西つ子で、その底の知れない頑張りと毛一本な作條とは堀部に識はれ、東京事務所の主任に拔擢されたのであつた。

伊保子が入つてゆくと、堀部は今まで見てゐた書類を田代に手渡しながら

「伊さんだね、あちらへお掛けなさい」

伊保子は田代と向ひ合つて腰をおろした。

田代は鉛筆で、そこに何か書き入れると伊保子に輕く會釋して

「それでは、一寸お伺ひしますが――」

型通りの口頭試問が始まつたのである。本籍地や現住所、學歷、今まで勤めた經驗の有無など、だいたい履歷書に書かれてゐることの試問が終ると、田代がちよつと改つた調子で訊いた。

「それで、結婚してゐらつしやるのですか？」

「はい」

伊保子はきつぱりと言ひ切つたが、急に眼を落して唇をのんだ。

「――結婚いたしましたけれど、事情がありまして今は一緒に住まつてはをりません」

「で、その事情を話して戴けませんか？」

「はい、皆わたくしの責任からだつたので御座いますが、今はまだお話し申上げられないやうな事情が御座います」

「何だか厄介なもの持ち込つたやうなお話ですが、私共の採用には身元がはつきりしないと困りますからねえ」

「はい」

瞬間、思ひつめた目もとに必死の色が浮んできた。

「田代君、それはそれでいいだらう」

今まで黙つて聴いてゐた堀部が急に言葉を挿んだ。

「だいぶん混み入つた事情がある樣だが、どうして勤めようといふ氣になつたのかね？」

伊保子は斜に堀部の方へ向き直り、そつと瞳を上げた。

「はい、自分で自分の身仕舞ひをしなければならない事情が御座いますので」

「ふむ、また事情かね、だが、あんたにここの仕事がやれるだらうかな？」

「はい、どんな仕事か存じませんし、經驗も御座いませんけれど、ただ一生懸命に働くことで自分の足りなさを補つてゆきたいと思ひますし、また、さうすれば先程申上げかねました事情をお話し出來るやうになるかとも存じます」

「ほう」

ちつと伊保子の額の邊に視ひつけてゐた堀部の鋭い眼線が急に和やかに緩びた。

「ぢやあ、どんな辛抱でも出來ると言ふのだね？」

「はい、出來ます」

伊保子は嚴肅な顏で言ひ切つた。堀部が田代に目配せをすると、田代はさきとつたメモを堀部に手渡しながら、伊保子の方へ向き直した。

「わざく御苦勞樣でした。いづれ決定は手紙でお知らせしますから今日はお引取りください」

伊保子が挨拶に立つてきた時には、脂肪ぶとりの四十女も、洋裝の女も、新らしい眼鏡の女の姿も見えなかつた。水兵服を着た二人の少女だけが、しよんぼり自分の番を待つてゐた。

DK ラヂオ

二日（金） 第一放送

朝の部

午前六・二〇 ニュース
六・三〇（京）國文講義（十）勅選集 池田龜鑑
七・〇〇（京）時報
七・〇一（東）朝の修養 一日一訓 國民の覺悟 大倉邦彦
七・二〇（城）宮城遙拜（城）ラヂオ體操（レコード）
七・四〇 今日の天氣見込
九・二〇（城）氣象通報
九・四五（東）幼兒の時間 童謠（十）月（二）田舍の一カッコウ（歌）但木無名子 弘田龍太郎
一〇・〇〇（東）家庭メモ・料理獻立（鶏肉のつくね煮・京城・釜山・裡里）同（朝鮮料理ビロンス・平壤）同（京鮮の酒蒸し・咸興）日用品値段
一〇・〇〇 破顔防縮結成式實況（第二放送・咸興）咸興神社前廣場より中繼
一〇・二〇（大）家庭の時間 の國際の話 新津秀次
一一・〇〇（京）小學生の時間「第一 唱歌劇 ウサギとカメ」

晝の部

正午（東）時報、今日のお知らせ
午後〇・〇五（東）合唱 オリオンコール（一）城樓の衞兵（二）アンニー・ローリー（三）騎士と娘（四）野薔薇（五）祈り（六）なしき戀少女（七）小羊はメリーがお好き（八）懷しの調べ
〇・三〇 ニュース・經濟市況・證券取引所相場（京城・咸興）
一・一五（城）家庭の時間（新義州・平壤・咸興・釜山）
二・〇〇（名古屋）小學生の時間「第五」マイクの旅（中部地方めぐり（名古屋）―第一信―名古屋市南東陽高等小學校見學 桐田久雄（金澤）―第二信―金澤市芳齋町小學校見學 吉田收男（富山）―第三信―富山縣新湊町小學校見學（長野）―第四信―長野市柳町小學校兒童（新潟）―第五信―新潟市沼垂小學校兒童 小池水太郎 栗原健三
二・四〇（東）ラヂオ體操
三・〇〇（東）婦人の時間
三・二〇（東）政治の時間 教育と映畫法 文部省成人教育課 小田成就
四・〇〇 ニュース・氣象通報（釜山・清津）職業紹介

夜の部

六・〇〇（仙）お話と琵琶
六・二〇（東）コドモの新聞
六・二五（仙）鎭撫關測
六・四五（城）京城ニュース
六・五五（東）カレントトピックス
七・〇〇 ニュース・天氣見込
七・三〇（城）講演
七・四〇（東）講演 時局に際して 内務大臣 小原直
八・〇〇（東）映畫劇（現代作品）
九・二〇（東）ラヂオドラマ
九・四〇 ニュース

第二放送

午後〇・〇五 家庭の時間
六・〇〇 童謠と管絃樂 京城放送管絃樂團
六・三〇 週間行事
七・三〇 講演 郵遞制の趣旨
八・〇〇 軽音樂
八・四〇 新作才談
九・〇〇 京城放送歌謠
一〇・一〇 初步國語講座（二四）

あすのきゝもの 三日（火）

第一放送

午後〇・〇六（東）新日本音樂（一）千代女頌（箏・唄・箏曲）（二）片山（三）幻想

大阪商船仁川出帆
阪神行 十月十六日 京城丸
仁川府本町 株式會社 慶田組

辰馬汽船仁川出帆
阪神行 十月五日出港
興亞海運株式會社 仁川府本町四丁目

本社日本棋院特選花形棋士勝拔戰

六段 小野田千代太郎
先 四段 坂田榮男

【第七局】
持時間各九時間
一分以內切捨
消費時間 白 三十三分 黑 二十三分

●三九ネ十六 61
○四〇ネ十五 6
●四一る十六 27
○四二を十三 2
●四三を十一 3分
○四四ぬ十一
●四五ぬ十六

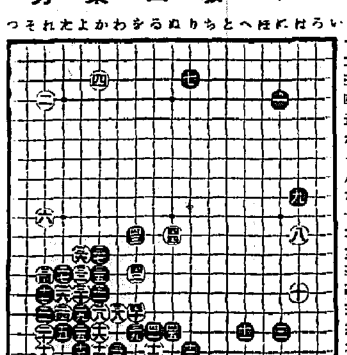

心得置くべき手段
白四四が肝要な理由
評解 七段 木谷實

◇白に三八と三十二を逃げ出されて、黑は依然として呪ひたか、左邊に三七のオシに劃く手段を考慮する暇なく三九とコスミ出さねばならない。左邊は白から手段が伏在する。

（解説）下邊は別問題として、黑三九で左邊に手段を施すと参考へ三七の着目なる所以である。

同局中黑一で四に打ち、白二黑三と逼つて行くのは、白一と打たれても甘く行かない。假に黑「れノ十二」にツケると白「れノ十二」と打拔かれてゐて、参考圖（一）に示す如く、黑は好手を得られない。

斷くの如く黑三七とオシても、白に手を拔かれてゐて、左邊には大した手はないのである。これ黑三七の着目たる所以である。

◇黑四三に對して白四四つと打たが、これは心得置くべき大切な手である。この手で「ぬノ十三」にトンだりするのでは、黑四四白「ちノ十二」黑「ちノ十二」といふやうに打たれて、中央に勢力を獲得された白は、一度に形勢を損じて了ふ。つまり白四四は黑からこの點にトペれるのを防ぎつゝ、黑三一乃至四三の四子を攻めようといふのである。

だが白四四と打つからには、次に黑から「るの十二」にコスミ出された場合の對策を講じて置かねばならぬ。白四四の一見危險に感じられ、初心者に決行しかねるのは黑「るの十二」を恐れるからである。

（解説）黑四五で「るノ十二」にコスミ出すと白は参考圖の如く打つて凌ぐ。

参考圖（２）黑一に對して白二とキリを入れるのが甘い手である。次に黑三は斷り打つ外はない――これを四に打つのはグズムの如く動になるから黑がいけない――そこで白は四以下十四と打つて上下の連絡を完全に保つ事が出來る。

手順中黑五で六にツガれても白八以下の手段に變りはないが、黑としては白から「い」のハネが先手に利かされる意味があるから、六にツグより五とトル方がよい。

（再評）黑四五とヒイたのは、次に白が「るノ十二」「ぬノ十三」の何れに備へるか、様子を見たのであるが、茲では「るノ十二」に打つて参考圖（２）を期し、白十四について黑十五とマガリを利かして十七とノビキり白十八と打拔いた時、黑「かノ五」と打つ方が下邊が擴大し中石も却つて凌ぎ易いであらう。

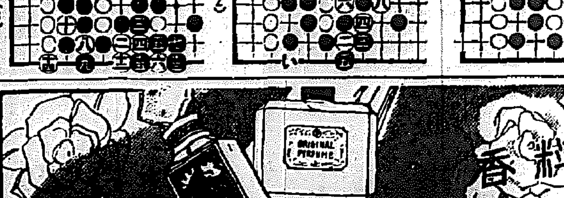

参考圖（１） 参考圖（２） 十一ツダ 参考圖（３）

本紙獨占 全高段者を總動員 東西對抗大棋戰

第一局 香落
七段 溝呂木光治
五段 關口慎吾
（圖は一六步迄の局面）

△三四步 ▲一六步 △四四步 ▲二六步 △五二飛 ▲五六步 △五四步 ▲二五步 2
持時間 各九時間 消費時間 溝呂木氏 二時間 關口氏 〇分

輕快な駒の捌き
觀戰記 八段 坂口允彦

【ノ一】緒戰。石井六段を先づ退けて、宮新銳たる若武者、關口五段の行手へ、大手をひろげて立ち塞がつたのは、誰れあらう、古豪なる溝呂木光治七段其人である。老巧よく若武者を屠るか、新鋭また古豪を陵すか、誠に興味ある一戰である。

溝口五段に先立ち、先づ同七段のプロフィルを覗いて見よう。

溝呂木七段は東京日本橋區新材木町の生れ、生粹の江戸ツ子である。十九歳志を立て、故小野名人の門下となり、翌年、初段、二十歳にして初段を免許された。同じく四十二年七月二段に進み、新聞棋戰に參加した。大正四年五段に進み、故井上八段を盟主とする將棋同盟會に席を置いたが、翌大正五年、井上氏と別れ先輩物故された大崎八段と常時六段であつた）と、共に將棋研究會を興した。大正八年に六段、同じく十年一月には七段に昇り、網島に就いた。翌年東京將棋聯盟が結成されるや、其の一員となり爾來、日本將棋聯盟、將棋大成會と隆盛的な歩みを續けた斯界の一角に年と共に圓熟して來て其の技を以て重きをなしてゐる同氏である。本年五十歳、物さに天命を知るといふ靜かな心境で局に對してゐる。關口五段は既に紹介ずみ。ある意味に於ては平手戰より難しいといふ香落戰に、この古強者がどうこなすか、決然たる面持の中に溝呂木七段の三四步に依つて、戰ひの火蓋は切られた。

由來、香落は捌きの將棋である。溝呂木七段の如き輕快な捌きを得意とする人には真に適切な將棋である。關口君も初手早々から▲七六步、二六步と正確な指し方で行く。七六步、一寸考へて五四步と突く。溝呂木七段、一寸考へて五四步と突いたからとて、必ずしも中飛車の形とは限らないが、同七段の素質では、飛車から中飛の可能であつたと見える。

【けふの指了り局面】

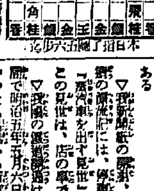

木村名人講評 第一局

上手五二飛は、猛烈な攻撃と迅速な捌きを得意とする溝呂木氏の棋風には相應しい作戰だがこれを理論的に研究すれば、寧ろ守勢的作戰であるから、對局者が捌きを旨とし、反撃を強行するの恐れがある。下手五六步は絶對の一手。上手に五五步を許しては、自角の活躍不能となつて、香落の弱點は忽ち解決されよう。即ち中央の位は天王山に比すべきである。

強い歯 白い歯
資生堂 中煉歯磨
健康日本！

話題の市
汽車の始め
▽鐵道汽車がやつて來た時に、東京市民の驚異と歡迎振りを描寫した。汽車の方は蒸汽車と稱し驛は停車場と稱した……

ヒッコシ オトナリ グリコヤサン

法人登記公告 京城地方法院 原州支廳
法人登記公告 京城地方法院 抱川出張所
商業登記公告 京城地方法院 開城支廳
商業登記公告 咸興地方法院

正式 國旗
製造卸 一切
大久保眞敏國旗部

創立 明治三十二年
株式會社 朝鮮商業銀行
京城府南大門通二丁目
頭取 堀正一
專務取締役 井上清

オリヂナル香水
秋の訪れ！
お出まし
に、是非・
オリヂナルの一滴を！
世界の名香三十八種を調合した原料そのまゝの香水です
趣味の調り ローズ・リリー・バイオレット・チャスミン・ヘリオトロープ
東京 安藤井筒堂

安産強兒
ネオブルトーゼ錠
造血アウトホルモン 骨髓ホルモン配合 特許製劑
妊娠とわかつたらまづネオブルトーゼ錠を飲みませう
つはりを輕くするために
貧血をふせぐために
母體の健康を保つために
胎兒の發育のために
お產を輕くするために
丈夫な子供を生むために
肥立を順調にするために
お乳を澤山出すために
"妊娠十ヶ月の心得"進呈
半ヶ月分 一・〇〇 一ヶ月分 一・八〇

補血強壯 ブルトーゼ
各帝大病院常備藥 造血アウトホルモン

健康獲得の秋
爽秋澄剛 正に收穫の秋 健康獲得の好季である！ ブルトーゼは謂はゆる造血アウトホルモンの效果により造血臟器を動員し代謝機能を亢進して夏季以來の體力疲弊を挽回し夏まけを恢復して全生活機能の旺盛なる活動を促進する唯一の補血強壯劑であつて病弱體質の改善強化は固より進んで健康人の抵抗力增强 體力擴充に活用せらる！
ブルトーゼ 腺病質 慢性貧血 產褥恢復期
アルゼンブルトーゼ 神經性諸疾患 皮膚疾患 咽喉病
ヨードブルトーゼ 腺病質 動脈硬化 瘰癧 肋膜炎
キナブルトーゼ 胃腸疾患 病後衰弱 ヒステリー
グアヤコールブルトーゼ 肺結核 喉頭結核 肺尖加答兒
冊子"活動の源泉"無代進呈
株式會社 藤澤友吉商店
國策順應 資源愛護！ ブルトーゼ空瓶お送り願ひます
御送付先 大阪市西淀川區加島町 株式會社藤澤友吉商店化學工場

映畫は日活 黄金座
九月廿七日より十月三日まで
流山二挺 あれは山の天馬 法律は ユーモラス 街の狗
午前十時開場 入場料三十錢均一

日活 喜樂館
十月一日より五日間 大八州生產小學生入場料二十錢均一
杉ちやん 狂戸の 侠盗 の 太郎 術子 ニュース

中央館
大妖テンプル 白鰐の 化ぼくれ ニュース
衛兵 疾風 槍

京城劇場
東京青年歌舞伎 坂東簑助 中村福助 中村もしほ

東寶映畫 浪花館
九月二十九日より上映
大都會 それが湖の 呼び聲 松石の森 ニュース

朝日座
漫才と民謠の夕 荒川 小原 静 小春 大合同
十月二日初日 六時開演

大陸劇場
明るい世界 一日 べきの 世界 ニュース 短篇

京龍館
宮本武蔵 なにかよ がばれな からこそ ニュース

松竹キネマ
十月一日より上映
踊る ホノルル 晴れ街道 家族